

**DORDOGNE
LIBRE**

GRATUIT
Servez-vous !

DORDOGNE PÉRIGORD
13 - 28 avril 2024

CHÂTEAUX
en *fête*

**Poussez
les portes
des plus
belles
demeures !**



**Plus de 80 châteaux se mettent en scène
pour vous proposer une farandole d'animations**
Découvrez tous les programmes détaillés sur :
www.chateauxenfete.com



EDITO

La fête des châteaux

Au pays des 1001 châteaux, ce qui n'est pas une légende, l'événement Châteaux en fête s'est imposé dans le calendrier périgourdin comme un rendez-vous touristique et patrimonial incontournable. Pilotée par le Comité Départemental du Tourisme de la Dordogne, cette manifestation est pour les curieux, étrangers ou locaux, l'unique occasion de rentrer dans nombre de demeures habituellement fermées au public. De celle tenue par une association à celle appartenant à un riche propriétaire, Châteaux en fête met sur le même pied d'égalité manoirs, forteresses et autres châteaux forts qui vous livreront, durant deux semaines, leurs secrets.

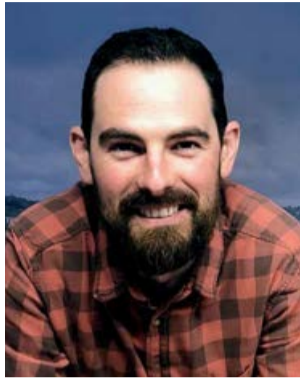

C'est cette promesse qui vous attend du 13 au 28 avril dans plus de 80 châteaux participants avec, selon les festivités prévues par les châtelains, des concerts, ateliers, théâtre, dégustations, conférences et autres activités pour enfants.

Il y en aura donc pour tous les goûts, les portefeuilles aussi (des animations peuvent être payantes) et pour toutes les envies.

Aux premières loges depuis quatre années pour suivre l'évolution de Châteaux en fête en tant que média local de référence, Dordogne Libre s'inscrit désormais comme un partenaire éditorial majeur avec cette édition spéciale consacrée à cet événement.

Suite logique d'une entente entamée dès 2022 dans nos colonnes avec la présentation hebdomadaire de deux châteaux par semaine, ce supplément de 40 pages liste de manière exhaustive les châteaux participants avec toutes les informations pratiques inhérentes.

Avec, en guise de mise en bouche avant la grande quinzaine, un focus sur quatre propriétés (pour autant de Périgords) retraçant leurs histoires et celles de leurs propriétaires.

Derrière un château, un homme, une femme, nous guide pour entrer dans les coulisses et les recoins de leur joyaux.

Bonne lecture, bonne découverte avec Châteaux en fête.

Renaud SOLACROUP

L'ensemble des programmes d'animations de tous les châteaux n'étant pas connu au moment de l'édition, nous vous invitons à vous rendre sur le site chateauxenfete.com pour découvrir l'exhaustivité des informations (animations, dates, horaires, tarification, conditions de réservation...).

Vous trouverez dans ce guide, pour chaque demeure participante, le QR code et le lien vers la page personnalisée.

DORDOGNE LIBRE

S.A.R.L. au capital de 7 650€
Durée : 75 ans à compter du 14 août 1945
Principaux associés : GSO SA - CL

Reproduction interdite sans autorisation.
Numéro de Commission paritaire : 1226 C 86295
Imprimé par Pyrénées Presse
1, rue de l'ayguelongue - Zone de Berlianne - 64160 MORLAAS

Direction, rédaction, administration :
4, allée d'Aquitaine - BP 40076 - 24003 Périgueux cedex
Tél. 05 53 35 59 00 - E-mail : redactiondl@dordogne.com
Gérant et Directeur de la publication : Marc DUFFAU.

Rédacteur en chef : Renaud SOLACROUP.

Rédaction : Philippe JOLIVET, Juliette LAFERRERE, Mathis PLANÈS, Aude SALVETAT.

Photos reportage : Jean-Baptiste MARTY, Rémi PHILIPPON

Photos : Déclic & Décolle, Luc.fauet.photographe, Les Coflocs, JNC_Beaurecueil, Les conteurs, Dordogne Libre, OTPDB, Jonathan BARBOT, Les conteurs, Pesterbe, Pierre BOUCHILLOUX, Romain ESCANDE, Denis NIDOS, Jérôme MOREL, Christophe GÉRAL, L'aventure Sibylle TdS, OTPN, Didier MARCHAND

Création maquette et mise en page : Laetitia BRANCHUT



“ Une envie de mettre en avant le territoire ”

Derrière la manifestation de Châteaux en fête se cache ses chevilles ouvrières, à commencer par celle de Maxime Ferrier, chef du projet au sein du Comité Départemental du Tourisme (CDT24), présidé par Sylvie Chevallier. Entretien.

■ Renaud SOLACROUP ■ Photo Rémi PHILIPPON



Combien de châteaux participeront à l'événement cette année ?

SC : Nous sommes à plus de 80 châteaux. C'est en progression car nous étions à 70 l'année dernière. Cela signifie de fait que beaucoup reviennent et s'inscrivent dans la continuité. Nous avons la chance d'avoir les châteaux et le Périgord associés à l'image et l'imaginaire. Tous les départements n'ont pas cette chance d'avoir un sujet emblématique qui les illustre. Cela nous donne de la force de communication et de différenciation.

MF : Nous avons vraiment un très bel engouement des propriétaires privés de petites tailles et qui ne sont pas des sites touristiques à proprement parler. En moyenne, nous sommes à plus de quatre animations par château. Cela fait une offre importante.

Comment l'expliquez-vous ?

SC : Par l'installation dans le paysage de ce rendez-vous. C'est notre ambition, nous voulions faire un événement à dimension départementale, l'inscrire comme un rendez-vous d'ouverture de saison. Dans nos études préalables, nous avons une enquête qui indiquait que la Dordogne, l'été, est formidable mais qu'au printemps, on s'y ennue. C'est aussi une réponse par rapport à cela : montrer que chez nous, en campagne, on ne s'ennue pas forcément au printemps.

C'est le printemps, c'est aussi une période de vacances scolaires, beaucoup d'enfants viennent visiter leur famille. Quand on parle de visiteurs, ce ne sont pas seulement des gens qui viennent et vont à l'hôtel. Et nous cherchons toujours à mettre en exergue, de façon originale, la manière de regarder notre pays qui est riche en patrimoine.

Dans cet événement, le CDT24 coordonne, accompagne, analyse, communique mais en réalité, ce sont les propriétaires et gérants des sites. Il y a une appropriation et une personnalisation du concept dans chaque château. C'est cela qui nous intéresse.

MF : Le point de départ de tout cela, c'est la publicité de la Française des Jeux pour le loto. Acheter un château en Périgord faisait partie des rêves des gens. Une dame, qui confectionne des costumes traditionnels et vivait à Versailles, s'est récemment installée en Dordogne pour ses châteaux.

Quel a été le niveau de fréquentation en 2023 ?

MF : Plus de 70 000 visiteurs estimés sur la quinzaine dans l'ensemble des châteaux. Cela fait une belle moyenne, 1000 visiteurs par château. Nous menons une enquête chaque année, c'est en augmentation, nous sommes sur une dynamique positive. Les châtelains sont globalement très satisfaits et deviennent des ambassadeurs. Nous ne sommes pas dans un mauvais état d'esprit concurrentiel ou autre, ni de rentabilité. C'est une envie de mettre en avant le territoire.

Le Périgord vert est très moteur depuis la première édition de Châteaux en fête. Veillez-vous à un équilibre entre les quatre périgords du département ?

MF : Bien sûr, nous essayons de cibler certains manques dans des lieux. Par exemple, Le Paluel, en Périgord noir, rejoint la manifestation cette année. Pour organiser Châteaux en fête, nous sommes deux personnes au CDT très actives sur ce sujet toute l'année, en relation avec les offices de tourisme qui s'approprient l'événement comme celui de Dronne Belle qui est très investi.

* RETROUVEZ TOUTES LES INFOS DÉTAILLÉES DE CHAQUE CHÂTEAU PARTENAIRE EN SCANNANT SON QR CODE

Château Châlus-Chabrol

1

Le château de Châlus-Chabrol est situé sur la commune de Châlus, en Haute-Vienne. Daté du XI^e siècle, il est classé et inscrit au titre des Monuments Historiques depuis 1981. Ce Château fut le lieu de trépas de Richard Cœur de Lion, ses entrailles reposent encore dans l'église. Les vestiges de l'église Notre Dame du Haut-Châlus y sont encore visibles, de même que pour la chapelle Chouli construite au XV^e siècle dont il reste l'arche brisée. De fait, vous pouvez profiter d'une architecture d'époque et d'un mobilier riche.

+ D'INFOS



Chemin du Château - 87230 CHÂLUS

07 85 81 90 77

chaluschabrol@gmail.com

chateauxenfete.com/chateau-de-chalus-chabrol



Château de Puycharnaud

2

Cette demeure de style Napoléon III à Saint-Estèphe a été reconstruite en 1875 et les travaux ont duré 19 ans, se terminant en 1894. Son histoire est liée à la noblesse du nord du département, notamment aux familles de La Ramière et de Malet. L'héritier de La Ramière a épousé la fille du maître de Puycharnaud et de ses terres. Le fief de la famille s'est agrandi au XVIII^e siècle lorsque l'héritière des seigneurs de Piégut a épousé un membre de la famille royale, étendant le territoire contrôlé par les La Ramière jusqu'à la Haute-Vienne avant la Révolution.

Visite guidée • Du 13 au 28 avril à 14h30 et 16h

+ D'INFOS



642 Allée des Maquisards - 24360 SAINT-ESTÈPHE

07 78 95 31 72

chateaupuycharnaud@gmail.com

chateauxenfete.com/chateau-de-puycharnaud



Tour de Piégut

3

Sur une des hauteurs de Piégut, peut-être à l'emplacement d'un oppidum gallo-romain, fut érigée une tour de guet en bois au service du vicomte de Limoges. Celle-ci fut remplacée au XII^e siècle par une tour de défense en pierre, autour de laquelle, s'est construit un château fort entouré d'une ceinture de murailles flanquée de 7 tours circulaires. La muraille d'enceinte et le château ont aujourd'hui disparu, seuls quelques murs sont encore debout, ainsi que le donjon de proportions remarquables : la tour de Piégut.

Fête Foraine • Du 19 au 22 avril

Mapping Richard Cœur de Lion • 20 avril à 22h

Visite commentée • 20 et 21 avril à 16h

Repas médiéval • 20 avril à 19h30

Jeu de piste, jeux en bois • 20 avril de 14h30 à 18h

Fête des plantes • 21 avril de 10h à 18h

Exposition de photos de Piégut • Le 20 avril de 14h30 à 18h

+ D'INFOS



24360 PIÉGUT-PLUVIERS

05 53 60 74 75

mairie@piegut-pluviers.fr - tourisme@ccpn.fr

chateauxenfete.com/tour-de-piegut



Château de Puyraseau

4

Puyraseau est situé au sud-est de la commune de Piégut. Probablement bâti sur les bases d'un fief plus ancien mentionné en 1382, le corps de logis date du XVIII^e siècle. C'est dans ce château que vécurent Joseph de Verneilh, député de la Dordogne et préfet sous l'Empire, Félix de Verneilh, archéologue, et son frère Jules, dessinateur de talent qui y a laissé tant de souvenirs, ainsi que Charles de Verneilh, pionnier de l'aviation et auteur du premier raid Paris-Nouméa. Derrière le logis, un grand parc, dominé par un cèdre majestueux, ouvre sur une vue de prairies et de forêts.

Visite guidée • 18, 19 et 20 avril à 14h et 16h

Contes • 18, 19 et 20 avril, à l'issue de chaque visite

+ D'INFOS



24360 PIÉGUT-PLUVIERS

06 12 73 01 44

puyraseau@orange.fr

chateauxenfete.com/chateau-de-puyraseau



Château de Varaignes

5

Typique de la Renaissance, le château est surtout connu pour sa façade extrêmement ouvragée et sa porte gothique flamboyante aujourd'hui disparue. Les Pérusse des Cars, riches propriétaires de l'époque, avaient pour projet ambitieux de relier les deux tours d'habitation par la construction de trois ailes et de galeries en bois. Les signes de la puissance du seigneur sont partout. La fameuse porte gothique, sans doute le joyau de la construction, fut malheureusement perdue en 1928, mais a été miraculeusement retrouvée, près de Boston, un siècle plus tard.

Visite guidée • 20 avril à 14h à 17h

+ D'INFOS



24360 VARAIGNES

05 53 56 23 66

contact@cpie-perigordlimousin.org

chateauxenfete.com/chateau-de-varaignes



Château du Logis

6

Le Château du Logis a été construit à la fin du XIX^e siècle par M. Jean Grégoire Dolezon, propriétaire d'un magasin de nouveautés parisien. Il a été bâti sur la base d'un logis de maître de forge qui fut remanié pour en faire une demeure de style néo-renaissance épuré. Son histoire est étroitement liée à celle de la sidérurgie et des forges du Bandiat car il abrite les vestiges de l'une des plus importantes du secteur qui fournissait des canons pour la Marine royale au XVIII^e siècle.

Open Game • 12 avril, de 10h à 17h

Dîner convivial • 17 et 24 avril à 19h30

Spectacle • 19 avril à 20h

Soirée Enigme • 25 et 26 avril à 20h

Visite guidée - Déambulation • 27 et 28 avril de 10h à 17h

+ D'INFOS



Le Logis, 1389 route des besses

24300 JAVERLHAC-ET-LA-CHAPELLE-SAINT-ROBERT

06 66 64 28 52 - contact@lechateaudulogis.com

chateauxenfete.com/chateau-du-logis



* RETROUVEZ TOUTES LES INFOS DÉTAILLÉES DE CHAQUE CHÂTEAU PARTENAIRE EN SCANNANT SON QR CODE

Château de Beauvais

7

Le château de Beauvais, bel exemple d'architecture archaïsante, est un vaste corps de logis barlong entre deux grosses tours rondes ayant conservées leurs chemins de ronde sur corbeaux, ainsi que leurs appareils de défense.

La demeure inscrite à l'inventaire supplémentaire des Monuments historiques dans sa totalité fut bâtie au XVI^e siècle sur un édifice plus ancien. Nichée au cœur d'un vaste domaine de chasse, cette propriété de huit siècles est désormais entre les mains des descendants des constructeurs et propriétaires successifs, qui vous accueilleront chaleureusement.

Visite guidée • Les 13 et 14 avril, 11h, 14h et 16h

Démonstration d'arts martiaux • Les 13 et 14 avril à 11h, 14h et 16h

+ D'INFOS



732, route du château de Beauvais
24300 LUSSAS-ET-NONTRONNEAU
06 20 31 32 49
chateauxenfete.com/chateau-de-beauvais



Château de Connezac

8

Près d'une église romane à clocher-mur, ce château remanié au XVII^e siècle comprend deux corps de logis en équerre, encadrés par 3 pavillons. Attesté en 1464, le château fut aux Maulmont, puis aux Conan. Alexis, le dernier Conan, chevalier de Saint Louis meurt sans postérité masculine en 1844 et laisse Connezac à sa fille Blanche. Pendant quatre générations, Connezac sera transmis par les femmes et passera successivement à plusieurs familles puis aux Lamberterie du Cros. En 1922, d'importants travaux de restauration sont entrepris pour sauver le château inhabité depuis 1870, à la suite de « l'affaire d'Hautefaye ».

Exposition de voitures anciennes • 27 et 28 avril de 11h à 18h

Visite guidée • 27 avril à 15h et 17h - 28 avril à 11h et 15h

Repas convivial • 28 avril à 11h30

+ D'INFOS



1, place du chateau - 24300 CONNEZAC
06 32 15 71 05
gillesdelamberterie@gmail.com
chateauxenfete.com/chateau-de-connezac



Château de Jumilhac

9

Situé aux marches du Périgord et du Limousin et défendant depuis l'époque gauloise la route de l'or, le château de Jumilhac a traversé les âges et subit les convoitises de ses envahisseurs. Devenu château-fort au Moyen Âge, il fut convoité par Richard Cœur-de-Lion et Philippe Auguste avant de tomber aux mains du Prince Noir et d'être libéré par le Connétable du Guesclin (1370). C'est Antoine Chapelle, maître de forges, alchimiste et soutien infatigable d'Henri IV, qui en fit la Perle Noire du Haut-Périgord après avoir reçu le titre de Comte de Jumilhac (1597).

Atelier découverte du monde des abeilles • Les 17 et 24 avril à 16h

Démonstration autour du vitrail • Les 19 et 26 avril de 14h à 18h

Bal renaissance • Le 20 avril de 20h30 à 22h30-23h

Visite guidée de l'alchimiste • Les 15, 17, 22 et 24 avril de 16h à 18h

Visite libre du château et des jardins • Tous les jours de 14h à 18h

Visite guidée du château • Tous les jours à 14h et 16h

Visite des toitures • Tous les jours à 15h et 17h

+ D'INFOS



24630 - JUMILHAC-LE-GRAND
06 16 22 97 69
chateau.de.jumilhac@sfr.fr
chateauxenfete.com/chateau-de-jumilhac



Château d'Aucors

10

Sur un rocher dominant la Nizonne, jaillit dans sa solitude « Haute Corne » fondée par les d'Aucorn cités au XI^e siècle. D'abord château-fort royal, on ajoute au XIII^e un « repaire » au dessus du vide, c'est l'actuel logis exposé au midi. Rebâti au XV^e siècle, il est amélioré au XVI^e avec une tour d'escalier hexagonale puis réparé en 1617. Les Conan d'Aucors s'éteignent en 1821 avec Henri, colonel de cavalerie, qui laisse le domaine à son neveu, Thibault de Maillard La Combe, dont la fille épousera Auguste Dupin de Saint-Cyr, ancêtres de l'actuel propriétaire.

Visite guidée • 20 et 21 avril à 11h30 et 14h30
Marché artisanal • 20 et 21 avril de 10h à 18h
Déjeuner au château • 20 et 21 avril à midi



D87 - 24340 BEAUSSAC
 07 81 10 96 73
 tekhnecomptoirdesarts@gmail.com
 chateauxenfete.com/chateau-d-aucors



Château de Bellussière

11

Situé en plein Périgord vert, Bellussière a été construit au XI^e siècle puis remanié 3 fois pour aboutir à sa configuration actuelle. Édifié à flanc de colline, Bellussière présente la particularité de n'offrir, à première vue, aucun intérêt défensif. C'est d'autant plus intrigant que les châteaux voisins ont tous une situation dominante qui correspond mieux à leur statut de château féodal. Le site a été occupé par l'Homme depuis très longtemps, comme l'atteste la présence d'un cluzeau, et d'une maison romaine. Mais la piste la plus intéressante est la partie la plus ancienne (XI^e siècle) qui s'articule autour d'une tour dite « carrée », mais qui, en fait, ne l'est pas.

Concert • 17 avril à 18h30
Visite guidée • 13, 14, 20, 21, 27 et 28 avril de 10h et 12h et de 14h à 17h
Dîner concert • 27 avril à partir de 19h
Exposition de voitures anciennes • Les 27 et 28 avril de 11h à 18h



163 route du roc du diable
 24340 RUDEAU-LADOSSE
 contact@bellussière.com
 chateauxenfete.com/chateau-de-bellussiere



Château de la Combe

12

La demeure est à l'origine le fief de la famille de Maillard. Jean de Maillard obtient au XVII^e d'Isabelle de Beauville, l'anoblissement de la maison ainsi que l'autorisation de la surélever avec tours, terrasses et mâchicoulis. La famille de Maillard occupera sans discontinuer le château jusqu'en 1961. Après avoir ensuite plusieurs fois changé de mains, laissée à l'abandon, elle est finalement achetée en 1970 par la famille Gury qui la restaure alors de manière importante. En janvier 2011, la famille Turnani tombe sous le charme des lieux et s'installe pour l'ouverture de chambres d'hôtes.

Salon de Thé au château • 13 et 27 avril de 14h à 17h



1 chemin de la Combe, Puyrenier
 24340 MAREUIL-EN-PÉRIGORD
 05 53 60 91 43
 chateaudelacombe@gmail.com
 chateauxenfete.com/chateau-de-la-combe



* RETROUVEZ TOUTES LES INFOS DÉTAILLÉES DE CHAQUE CHÂTEAU PARTENAIRE EN SCANNANT SON QR CODE

Château de Lasteyrie

13

Niché près de Rochebeaucourt-et-Argentine, le château de Lasteyrie fut érigé au XIX^e siècle sous l'influence de Louise Jacqueline Anne de Lestrade de la Cousse, marquise du Saillant. Dans les années folles, Pierre Brangier, homme d'affaires et sénateur des Deux-Sèvres, rajoute les tours qui lui confèrent son allure actuelle. Le domaine de 7 hectares forme un théâtre naturel avec une belle collection de conifères dont un sapin géant, des cèdres séculaires, de nombreuses espèces d'arbres indigènes et exotiques, un jardin japonais, des topiaires, une roseraie et un bassin d'ornement.

Natur'Art Expo • Du 25 au 27 avril de 11h à 17h

Spectacle de danse • Le 28 avril à 19h et le 29 avril à 15h

Restaurant éphémère • Le 27 avril à 19h et le 28 avril à 12h

+ D'INFOS



1589 route de la Fontaine
24340 LA ROCHEBEAUCOURT-ET-ARGENTINE
05 53 56 44 60 - chateaudelasteyrie@gmail.com
chateauxenfete.com/chateau-de-lasteyrie



Repaire de la Vergne

14

En bordure de la Nizonne, le regard est attiré par une édification en surplomb avec une importante tour barlongue, coiffée d'un toit de tuiles plates. Seul vestige d'un castrum du XII^e siècle, le Repaire de la Vergne, qui pourrait porter fièrement le nom de château, semble préférer ressembler à une demeure campagnarde avec son logis, son cuvier, ses métairies, et son colombier du XV^e siècle riche de 1417 boulines en pierre de taille desservis par une échelle tournante.

Visite guidée du Colombier • Les 13, 14, 17, 20, 21 et 27 avril de 10h à 17h.
14h30 le 13 avril - 15h30 les autres jours

Exposition de peinture • Les 13 et 14 avril, de 10h à 17h

Récital de chorales • Samedi 13 avril à 16h

Exposition et stage d'Aquarelles • Du 17 au 28 avril, de 14h à 18h

Récital les "Quatr'elles" • Le samedi 27 avril à 17h

+ D'INFOS



109 impasse de la Vergne
24340 MAREUIL-EN-PÉRIGORD
05 53 60 36 44
ch.allard@orange.fr
chateauxenfete.com/repaire-de-la-vergne



Château de Beaucueil Forge de la poésie

15

Beaucueil ou Bonrecueil ? Il apparaît pour la première fois sous le nom de sa terre, Corneuil en 1506. De 1539 à 1861, Bonrecueil se transforma en maison de forges, l'une des plus importantes du Périgord. Elle a donné à la Marine royale, canons, boulets, armements divers et aussi vasques pour la fonte des cannes à sucre aux Antilles. Beaucueil prit une tournure plus pacifique en 1861 en tant que maison de forges et assécha l'étang. Héritier du domaine, Alcide Dusolier, député de Nontron et sénateur de la Dordogne, participa très activement à la naissance de la III^e République.

Exposition • Du 13 au 26 avril de 14h à 18h

Déambulation guidée en forêt • Les 14 et 16 avril de 16h à 18h

Atelier de danse adulte • 17 avril 14h30 et 15h30

Atelier de danse enfant • 24 avril de 15h à 18h

Visite commentée • Samedi 13 avril à 16h

Spectacle • 27 et 28 avril à 14h

Comédie musicale • 23 avril à 16h

+ D'INFOS



116 impasse de Beaucueil
24340 MAREUIL-EN-PÉRIGORD
06 75 16 44 45 - jean-noel.cuenod@orange.fr
chateauxenfete.com/chateau-de-beaucueil-forge-de-la-poesie



Château de Sainte-Croix-de-Mareuil

16

Ce joli petit château a été construit au milieu du XVII^e siècle et a subi de nombreuses modifications au fil des ans. Il comporte aujourd'hui une partie du XVIII^e siècle et une longue extension du XIX^e siècle dont l'étage supérieur a été transformé en galerie d'art de 170m² et en salle de cinéma. Les propriétaires actuels sont en train de restaurer la cour d'honneur et préparent l'avenir du lieu en tant que centre d'art, visuel, littéraire et musical. Entouré de magnifiques platanes, le château fait partie d'un petit groupe de bâtiments anciens, dont une église du XII^e siècle, et jouit d'un immense sentiment de paix.

Exposition « Henghes au pays de l'Homme »

Tous les jours du 13 au 27 avril sauf les lundis de 10h30 à 12h30 et de 15h à 18h

Conférence **Ian Henghes & Prof. Harris** • Le 13 avril à 17h

Conférence **sur les instruments de musique Renaissance et Baroque**

Les 20 et 21 avril à 11h et 15h

Spectacle **MUES "Corps et Accord Pop" & Poésie** • Le dimanche 28 avril à 17h

Présentation **d'instruments anciens** • 20 et 21 avril à 11h et 15h

Spectacle **musical et danse** • Samedi 27 avril à 17h

+ D'INFOS



139 rue de l'Église St-André

24340 SAINTE-CROIX-DE-MAREUIL

06 34 09 07 02 - galerieduchateau139@outlook.com

chateauxenfete.com/chateau-de-sainte-croix-de-mareuil



Château de Mareuil

17

Le château de Mareuil est le seul château de plaine des quatre baronnies du Périgord dont il fait partie. Siège d'un véritable théâtre de résistance face à l'occupation anglaise, le château attise les convoitises et finira totalement détruit. Au XV^e siècle, il est reconstruit et abrite une magnifique petite chapelle, bijou de style gothique flamboyant. En 1963, le duc et la duchesse de Montebello (grands-parents des propriétaires actuels) le rachetèrent et décidèrent d'entreprendre de nombreux travaux de rénovation et contribuèrent à meubler le château, auparavant vide.

+ D'INFOS



27, rue du Château - 24340 MAREUIL-EN-PERIGORD

06 46 48 06 41

chateaudemareuil@gmail.com

chateauxenfete.com/chateau-de-mareuil



Château de Chanet

18

Niché sur les pentes d'une colline au cœur d'un paysage pittoresque, le château de Chanet se dresse comme un témoin silencieux des âges révolus. Remontant à des origines médiévales, cet édifice majestueux a subi les événements du temps, subissant des rénovations à la Renaissance et au XVII^e siècle. Jadis érigée comme une forteresse médiévale, sa fonction première était de veiller sur la région et de contrôler les voies de passage cruciales entre Angoulême et Périgueux.

Spectacle de **danse** • 13 avril à 18h

Marché **artisanal** • 14, 21 et 28 avril de 11h à 18h

Jeux pour **enfants et adultes** • 17 et 24 avril de 14h à 19h

Pique-nique au **jardin** • 20 avril de 12h à 18h

Soirée **blanche** • 27 avril à 18h

+ D'INFOS



Château de Chanet - 24340 MAREUIL-EN-PÉRIGORD

06 78 27 29 82

commercial@domainedevieuxmareuil.com

chateauxenfete.com/chateau-de-chanet



* RETROUVEZ TOUTES LES INFOS DÉTAILLÉES DE CHAQUE CHÂTEAU PARTENAIRE EN SCANNANT SON QR CODE

Château de Puyguilhem

Centre des Monuments nationaux

19

Niché au cœur des bois dans le village de Villars, Puyguilhem est le château le mieux conservé de la première Renaissance en Périgord. La grande qualité de son décor sculpté, comme sa cheminée, en fait un des plus beaux exemples de l'architecture de cette période. Construit au début du XVI^e siècle à l'initiative de Mondot de La Marthonie, c'est l'un des plus grands chantiers de la première Renaissance menés par des proches de l'entourage royal. Il illustre la pénétration des modèles architecturaux du Val de Loire en Périgord. Au XX^e siècle, il est l'objet d'une restauration complète et exemplaire.

Exposition « Magie baroque » • Du 13 au 25 avril, de 10h à 12h30 et de 14h à 17h30

Visite guidée thématique • Les 14 et 28 avril de 14h30 à 16h

Atelier « marionnettes magique » • Les 16 et 23 avril de 14h30 à 17h

Spectacle « Forêt Merveilles » • Le 17 avril de 15h à 16h30

Des jeux au château • 24 avril de 10h à 12h30 et de 14h à 17h30

Jeu d'enquête grandeur nature • Le 26 avril de 14h à 17h

+ D'INFOS



24530 VILLARS

05 53 54 82 18

puyguilhem@monuments-nationaux.fr

chateauxenfete.com/chateau-de-puyguilhem



Petit château de Villars

20

Situé au cœur de la région du Périgord vert en Dordogne, le petit château de Villars, érigé à la fin du XVII^e siècle, se présente comme un havre de paix idéal pour se détendre, se ressourcer et se reposer. Niché au sein d'un somptueux parc de 3 hectares, sa structure architecturale confère à l'ensemble une élégance intemporelle tout en créant une atmosphère enveloppante où le charme du XVII^e siècle se mêle harmonieusement à la quiétude de la nature environnante. Un lieu où l'histoire se fond avec la sérénité, offrant une expérience inoubliable au cœur de ce joyau du patrimoine.

Exposition • Les 17, 20, 24 et 27 avril de 14h à 17h

+ D'INFOS



Rue du Moulin, Le bourg - 24530 VILLARS

06 09 26 52 60

sylviebeltrami15@gmail.com

chateauxenfete.com/le-petit-chateau-de-villars



Château de La Marthonie

21

Le Château de la Marthonie date du XII^e siècle, période à laquelle s'élève à cet emplacement un « repaire » qui défend la frontière entre le Limousin et le Périgord.

Le château assure alors également la sécurité du Prieuré et du village qui s'est construit autour de celui-ci. Incendié par les Anglais durant la guerre de Cent Ans, il est reconstruit au cours du XV^e siècle et fut terminé par Mondot de la Marthonie au XVI^e siècle.

Visite guidée • Les 15, 16, 18, 19, 22, 23, 25 et 26 avril à 15h et 16h

Enquête ludique • Les 17 et 24 avril à 16h30

Spectacle théâtre • Les 20, 21, 27 et 28 avril à 11h et 15h

Exposition de céramiques • Les week-ends de 16h30 à 18h et les 17 et 24 avril de 9h à 12h30

+ D'INFOS



19 rue du château - 24 800 SAINT-JEAN-DE-CÔLE

05 53 62 14 15

bit.stjean@perigord-limousin.fr

chateauxenfete.com/chateau-de-la-marthonie



Château de Clauzuroux

22

Datant du XVII^e et reprenant le plan en H, caractéristique du style français, le château de Clauzuroux est constitué d'un logis à étages s'étirant entre deux gros pavillons à trois niveaux. Le domaine du château est constitué de plusieurs bâtiments aux détails typiques, témoignages des vocations utilitaires et d'agrément : les communs, le moulin sur le bief de la Pude, qui a conservé son mécanisme ou une maison du régisseur. C'est l'un des plus beaux exemples de manoir périgourdin du XVIII^e siècle.

Fête des plantes et du vin • 21 avril de 10h à 19h

+ D'INFOS



50 impasse du château de Clauzuroux
24320 CHAMPAGNE-ET-FONTAINE
06 13 53 55 13 - pat.laplane@wanadoo.fr
chateauxenfete.com/chateau-de-clauzuroux



Château de Jaurias

23

Le château de Jaurias a été construit vers 1780 par Denis Aubin de Jaurias, mousquetaire de la garde du roi Louis XVI, et par son épouse, Julie-Charlotte de Tessières de Miremont. Cette construction remplaça sans doute un manoir du XVI^e siècle mais la Révolution française a empêché son achèvement. Ancien domaine viticole, il conserve l'ancien chai et sa grue en bois. Le corps de bâtiment principal a été agrandi au XIX^e siècle, et un certain nombre de dépendances ont été rasées pour ouvrir un parc à l'anglaise et créer une chapelle familiale. À ce jour il est toujours dans la même famille.

Visite guidée • Le 27 avril à 11h30 et 16h30, le 28 avril à 15h

Pique-nique géant • Le 27 avril à 15h45

Exposition de véhicules anciens • Le 27 avril à partir de 9h

Chasse au trésor enfants • Le 27 avril à 16h

+ D'INFOS



208 route du Château
24320 GOUT-ROSSIGNOL
06 10 81 27 36 - chateaudejaurias@gmail.com
chateauxenfete.com/chateau-de-jaurias



Château de Fongrenon

24

Ancienne demeure des Achards et des Dejean de Jovelle puis propriété des Jousain, ce château de l'époque classique, campé sur un haut promontoire rocheux, a subi des restaurations importantes. Le château présente des pavillons classiques fortement restaurés ; la façade sur cour, orientée au sud, se compose d'un étage carré et d'un étage de comble. Ce logis est bordé à l'ouest par un pavillon dont les corbeaux de mâchicoulis évoquent une tour de défense médiévale, et à l'est par un second logis très développé présentant un étage carré et un comble à surcroît.

Visite guidée • Les 27 et 28 avril de 14h à 18h

Dégustation et vente de vin • Les 27 et 28 avril de 14h à 18h

Pique-nique • Le 28 avril de 12h à 14h

+ D'INFOS



Fongrenon
24320 LA-TOUR-BLANCHE-CERCLES
06 76 34 63 57 - ffdemonner@hotmail.fr
chateauxenfete.com/chateau-de-fongrenon



* RETROUVEZ TOUTES LES INFOS DÉTAILLÉES DE CHAQUE CHÂTEAU PARTENAIRE EN SCANNANT SON QR CODE

Manoir de Puymartreau

25

Le manoir de Puymartreau, bijou du XVI^e siècle, naquit grâce au noble Jean Chevalier. Dominant Brantôme, il est situé à flanc de colline et offre une vue imprenable.

Construit lors des guerres de Religion, sous l'influence de la Renaissance, il aspirait à mettre un terme au mode de vie médiéval avec l'élégance de ses constructions et avait une fonction résidentielle. Au XIX^e siècle, ce dernier a été une importante exploitation vinicole et son vin se vendait ainsi à Paris sous le nom de « petit Bordeaux ». Un incendie en 1931, a détruit la toiture de la tour d'escaliers.

Atelier participatif • Le 22 avril de 14h à 17h

+ D'INFOS



36 Allée de Puymartreau
24310 BRANTÔME-EN-PÉRIGORD
johanna.martins@puymartreau.com
chateauxenfete.com/manoir-de-puymartreau



Château de la Hierce

26

Le château de la Hierce, situé au cœur de la ville de Brantôme est une demeure de plaisance bâtie au cours du XVI^e siècle sous le règne de François 1^{er}. Construit sur une falaise calcaire percée de grottes qui lui servent de fondations, il constitue l'un des plus beaux exemples de l'architecture et de la sculpture Renaissance en Périgord.

Visite guidée • Du 13 au 28 avril à 15h

+ D'INFOS



1 chemin de la Hierce
24310 BRANTÔME-EN-PÉRIGORD
06 06 66 56 61 - pdumoulin24310@gmail.com
chateauxenfete.com/chateau-de-la-hierce



Gentilhommière Le Chatenet

27

Le Chatenet est une gentilhommière périgourdine fondée par le seigneur de Giry en 1688, avec des ajouts au XVII^e siècle. Construit en moellon de calcaire et pierre de taille, le manoir présente un rez-de-chaussée surélevé auquel on accède par un escalier à volée double à montée convergente, d'une galerie en pierre de taille, voûtée d'arêtes et rythmée d'arcs en anse de panier et d'un porche de plan carré qui abrite un pigeonnier. Au bout de la charmille qui longe la propriété se trouve un autre pigeonnier.

+ D'INFOS



620 Chemin du Chatenet
24310 BRANTÔME-EN-PÉRIGORD
06 30 96 76 98 - lechatenet@gmail.com
chateauxenfete.com/domaine-du-chatenet



Domaine de Montplaisir

28

Montplaisir a été édifié au XVII^e siècle, aménagé et modifié au XVIII^e et XIX^e siècle sur l'emplacement d'un château bien plus ancien, dont il ne reste qu'une tour carrée du XV^e siècle (actuellement une chapelle). Le château appartenait alors à la baronnie de Bourdeilles. Une alliance matrimoniale conduit les Saulnier à Montplaisir. À partir du XVIII^e, toujours par des jeux de mariages, la seigneurie de Montplaisir passe à la famille de Saint-Aulaire et est acquise en 1957 par la famille de Saint-Seine et qui y habite depuis 3 générations.

Dîner concert • Les 19 et 20 avril à 19h

Voitures anciennes • Le 27 avril

+ D'INFOS



251 Chemin du domaine Monplaisir
24530 CONDAT-SUR-TRINCOU
06 26 90 62 12 - 06 03 91 11 55
contact@montplaisir-receptions.com
chateauxenfete.com/domaine-de-montplaisir



Château de Bruzac

29

Les châteaux de Bruzac datent pour la partie la plus ancienne du XII^e siècle et ont connu d'importantes restaurations au XV^e siècle. Ils sont le fief de la famille Flamenc qui avait des liens de parenté très forts avec les vicomtes de Limoges. La séparation en deux coseigneuries a sans doute précipité la baisse d'influence de la famille qui a perduré, toutefois, jusqu'au XVIII^e siècle. Si une partie est restée dans le giron de cette famille Flamenc, une autre partie est passée entre les mains de différents seigneurs de la région. Le site est aujourd'hui séparé en deux parties distinctes car la dégradation du site au XIX^e siècle a fait disparaître la partie centrale, corps de logis qui unissait les deux « châteaux ».

Vie quotidienne au Moyen Âge • Le 21 avril de 11h à 18h

Théâtre et dégustation • Le 14 avril à 15h et 17h30

+ D'INFOS



Lieu-dit Bruzac
24800 SAINT-PIERRE-DE-CÔLE
06 11 40 55 37 - chateaux-de-bruzac.24@sfr.fr
chateauxenfete.com/chateau-de-bruzac



Château de la Guionie

30

Le château de la Guionie, à Lempzours, est une bâtisse bien modeste comparée à certains somptueux édifices du Périgord. Tour à tour motte féodale érigée en l'an mil sur un bâti monolithe qui subsiste toujours, commanderie templière au XII-XIII^e siècle, il appartient par la suite à Guillaume de Nogaret avant de devenir, pendant près de 200 ans, le fief des Siorac de la Guionie. Incendié en 1569 pendant les guerres de Religion, le château est rebâti au XVII^e, sous la forme qu'on lui connaît actuellement. Réduit peu à peu au rôle de simple exploitation agricole à partir du XIX^e siècle, après avoir connu une période de quasi-abandon, il fait l'objet depuis 2020 d'une restauration.

Visite guidée - Dîner • Les 13, 20 et 27 avril à 15h

+ D'INFOS



La Guionie - 24800 LEMPZOURS
06 60 80 67 28
dutronechristophe@yahoo.fr
chateauxenfete.com/chateau-de-la-guionie



* RETROUVEZ TOUTES LES INFOS DÉTAILLÉES DE CHAQUE CHÂTEAU PARTENAIRE EN SCANNANT SON QR CODE

Villa Les Roses Les Grandes Fenêtres

31

La Villa les Roses est un hôtel particulier datant du XVIII^e siècle, admirablement rénové. Mise au service de la dynamique locale, la villa héberge aujourd'hui le projet "Les Grandes Fenêtres", lieu de rencontre, de création, de recherche et d'expérimentation pluridisciplinaire et internationale, d'expressions et de joies multiples. Des résidences pluridisciplinaires mobilisant des artistes, scientifiques, chercheurs, rencontres, conférences, ateliers avec les habitants de toute génération, spectacles et performances artistiques, sont organisés tout au long de l'année.

Balade guidée • Le 27 avril de 14h à 16h

Conférence • Le 27 avril à 18h

Concert • Le 27 avril à 21h

Atelier Chant • Le 28 avril de 11h à 13h

Spectacle musique et danse • Le 28 avril à 17h

Repas grillades • Le 27 avril au soir et le 28 avril à midi

+ D'INFOS



8 rue Jean Chavoix - 24160 EXCIDEUIL

05 53 62 08 20

contact@lesgrandesfenetres.fr

chateauxenfete.com/villa-les-roses-les-grandes-fenetres



Le jardin d'Hélysoeuvre

32

Le jardin d'Hélysoeuvre, une histoire d'avenir, de 1831 à 2031. Le domaine, dit des Gissoux, est composé d'une maison de maîtres du début du XIX^e siècle et d'un parc-jardin de 12 hectares. Il a connu divers usages, grande maison bourgeoise, école ménagère dans les années 50, annexe du lycée agricole de Périgueux. Il fut ensuite racheté par une famille d'artistes au conseil général de la Dordogne en 1995 pour en faire une fondation d'artistes d'ici 2031, une OEUVRE d'art habitable®.

Visite libre et ateliers • Du 13 au 28 avril de 15h à 19h

Scène ouverte • Les 14 et 28 avril de 15h à 19h

Visite libre ou guidée (sur rdv) • Tous les jours de 15h à 18h

Ouverture des ateliers des artistes • Tous les jours de 15h à 19h

+ D'INFOS



Domaine Les Gissoux

24160 SAINT-MÉDARD-D'EXCIDEUIL

06 95 02 48 88 - alainpiotdimassimo@orange.fr

chateauxenfete.com/jardin-d-helys-oeuvre



Château et forge de Savignac-Lédrier

33

Le château de Savignac-Lédrier présente un style architectural de type Renaissance et posséda durant des siècles la forge en contrebas, dont l'existence est attestée depuis 1521. La visite commencera donc à la forge, avec une présentation de son fonctionnement ainsi que des ouvriers qui y travaillèrent. Puis elle traversera les jardins du château et terminera par le grand escalier, le salon et la salle à manger.

Visite guidée • Les 20 et 21 avril et du 24 au 28 avril, de 9h à 18h

Démonstration de forge de couteaux • Les 20 et 21 et du 24 au 28 avril de 10h à 17h30

+ D'INFOS



Route des Forges - 24270 SAVIGNAC-LÉDRIER

05 53 52 29 79

tourisme@naturellementperigord.fr

chateauxenfete.com/chateau-et-forge-de-savignac-ledrier



Château de la Meyfrenie

34

Jusqu'en 1830, l'élément principal de la Meyfrenie était le logis, appelé Repaire noble sous l'ancien régime. Simple maison forte à l'origine, elle est agrandie au cours des siècles, dominant les bâtiments de ferme.

À partir de cette date, une mutation s'opère : c'est la nouvelle ferme qui devient le cœur du programme, le centre d'intérêt organisé et composé autour d'un projet agricole expérimental.

+ D'INFOS



La Meyfrenie - 24320 VERTEILLAC
07 56 92 65 00
lameyfrenie@gmail.com
chateauxenfete.com/chateau-de-la-meyfrenie



Logis de Goumondie

35

Le Logis de Goumondie est une maison forte du XV^e siècle située au sommet du village de Saint Just.

Cette maison présente un caractère très intéressant dû à l'architecture en cour carrée qui s'explique par son changement de fonction au XVIII^e siècle : elle passe de maison forte à magnanerie et se dote alors de deux ailes en galeries ou bolets, toujours existantes. Une magnanerie est un endroit où l'on élève les vers à soie. En effet, cette demeure avait fait l'objet d'un projet de développement de la sériciculture sous l'impulsion d'Henri Bertin en relation avec le Château de Bourdeilles.

Visite guidée • Du 13 au 28 avril à 14h30 et 16h, plus 11h les dimanches

Dîner de Soie • Le 20 avril à 19h30

Atelier participatif • Les week-ends du 13-14, 20-21 et 27-28 avril, à 10h le samedi, à 14h le dimanche

+ D'INFOS



290 rue de l'église - 24320 SAINT-JUST
06 51 00 92 33
nedelegabany33@gmail.com
chateauxenfete.com/logis-de-goumondie



Château de Bourdeilles

36

Bourdeilles, deux châteaux, une grande histoire.

Au cœur d'un charmant village, juchés sur un éperon rocheux et bordés de jolis jardins et de remparts, deux édifices exceptionnels aux époques et aux architectures distinctes se tiennent côte-à-côte.

Côté médiéval, entrez dans une véritable forteresse militaire du XIII^e siècle flanquée d'un impressionnant donjon, haut de 32,5 mètres.

Côté Renaissance, découvrez un château inspiré des villas italiennes du XVI^e siècle, dessiné par Jacquette de Montbron, et une riche collection de mobilier.

Escape Game • Du 13 au 28 avril sauf le 16 avril à 10h15; 11h30; 14h, 15h15 et 16h30

Visite guidée • Les week-ends du 13 au 28 avril à 11h15

Démonstration de tir à l'arbalète • Les samedi 13 et 27 avril de 14h à 17h

Retrouvez les autres animations sur chateauxenfete.com/chateau-de-bourdeilles

+ D'INFOS



Bourg, place de la halle - 24310 BOURDEILLES
05 53 03 73 36
bourdeilles@semitour.com
chateauxenfete.com/chateau-de-bourdeilles



PASS PÉRIGORD

Les **sites**
les plus visités du
Périgord au
meilleur prix !

-20%
SUR VOS VISITES

12 SITES LABELLISÉS QUALITÉ TOURISME



Les Jardins de Marqueyssac



Le château de Castelnaud



Le gouffre de Proumeyssac



La maison forte de Reignac



La grotte de Villars



Le château de Hautefort



La Citadelle de la Roque St-Christophe



Les grottes du Roc de Cazelle



Les gabares Norbert



La grotte de Maxange



Le château des Milandes



Le parc du Bournat

PROFITEZ DU PASS PRÉPAYÉ À TARIF RÉDUIT

En un seul clic, ce Pass électronique vous permet d'économiser 20 % dans les 12 sites de Visites en Périgord jusqu'au 15 novembre 2024 suivant les périodes d'ouvertures des sites.

ACHETER
LE PASS



pass24.fr

VISITES EN PÉRIGORD
contact@visites-en-perigord.com



Château des Sénéchaux

37

Ce château privé du XV^e siècle propose un hébergement luxueux avec des vues spectaculaires.

Le manoir est construit en pierre de taille et le pignon sud de la cour présente encore un arc trilobé de l'époque gothique. La présence d'un casque de sénéchal dans le tympan de la porte classique témoigne de la fonction première de la demeure, tout comme la cellule de prison et le tunnel secret menant au château de Bourdeilles. Une pièce discrète au sommet de la tour sert spécifiquement au propriétaire initial de la propriété.

Visite guidée • Les mardis, jeudis et dimanches sur rendez-vous

+ D'INFOS



Rue de l'Église, 24310 BOURDEILLES

06 47 38 68 34

chateaudessenechaux@heritageduperigord.com

chateauxenfete.com/chateau-des-senechaux



Hôtel & Spa Château de La Côte

38

Au cœur du Triangle d'or, découvrez tout le charme d'autrefois, dans l'un des plus beaux châteaux-hôtels du Périgord, dont les origines remontent au XV^e siècle. Dans un écrin de nature verdoyante, se dresse fièrement le château de La Côte. Ses tours et ses tourelles couvertes de lierre dominent un superbe parc boisé de six hectares et des jardins fleuris.

Dans le château, on découvre les salons d'époque : boiseries anciennes, cheminées aux fleurs de lys et mobilier authentique créent une ambiance élégante, qui invite à la détente.

Espace bien-être et nature • Tous les jours de 8h30 à 12h30 et de 16h à 20h

Dîner aux chandelles • Tous les jours sauf le lundi de 18h00 à 21h00

Baptême en Montgolfière • Tous les jours à 7h00 et 16h00

+ D'INFOS



Château de la Côte - 24310 BIRAS

05 53 03 70 11

contact@chateudelacote.com

chateauxenfete.com/chateau-de-la-cote



Château Le Mas de Montet

39

Le château Le Mas de Montet est un édifice de style Renaissance bâti au XVII^e et XVIII^e siècle. Il fait partie d'un domaine de 60 hectares de bois et forêts préservés. Le Marquis de Nattes fit planter au XIX^e siècle des arbres peu communs et exotiques, dont des séquoias géants, et tulipiers de Virginie. Acquis par Emilienne Rolland dans les années 60, des travaux de restauration ont été entrepris par les nouveaux propriétaires depuis 2010.

Visite libre • Le 21 avril de 14h à 17h

Visite guidée • Le 21 avril de 15h30 à 16h30. Les 27 et 28 avril à 15h30 et 16h30

Marché des artisans • Les 27 et 28 avril de 10h à 17h

Déjeuner et jeux en bois • Le 21 avril

Déjeuner du président • Le 28 avril

+ D'INFOS



1400 Route du Mas de Montet - 24600 PETIT-BERSAC

06 69 57 12 31

lemasdemontet@gmail.com

chateauxenfete.com/chateau-le-mas-de-montet



* RETROUVEZ TOUTES LES INFOS DÉTAILLÉES DE CHAQUE CHÂTEAU PARTENAIRE EN SCANNANT SON QR CODE

Manoir du Lau

40

Le Manoir du Lau fut construit au début du XVI^e siècle par la famille Lau d'Allemans. La famille en fit don à l'Église puis le manoir devint propriété de la commune en 1905. Ce bâtiment au charme pittoresque, situé dans un parc, comporte par exemple une cheminée style Renaissance. Il servit de presbytère, puis fut réquisitionné par les Allemands lors de la Seconde Guerre mondiale. Après la Libération, c'est en logement pour l'institutrice locale, en cantine scolaire, et enfin en logements sociaux, que le manoir reprit du service.

Visites commentées et libres • Les 20 et 21 avril

+ D'INFOS



Le bourg - 24600 ALLEMANS
06 09 22 22 48
moisette.chaumette@gmail.com
chateauxenfete.com/manoir-du-lau



Château de Beauséjour

41

Le château de Beauséjour est un château fort, situé dans la vallée de la Dronne entre Ribérac et Tocane - Saint-Apre. La maison principale date du XIII^e siècle. Une grande rénovation a été faite vers 1990. Plus récemment, l'ancienne chapelle a été reconstruite et une partie de la douve reste encore. La cour intérieure est entourée de la grange ainsi que trois tours et des murs hauts.

Visite guidée

Les 14, 15, 17, 19, 20, 24, 26 et 27 avril - 15h et 17h. Les 21 et 28 avril à 15h.

Concerts baroque et contemporain

Les 21 et 28 avril à 17h

+ D'INFOS



663 Chemin du Manoir,
24350 TOCANE-SAINT-APRE
07 30 92 39 28 - ulf.dahlsten@gmail.com
chateauxenfete.com/chateau-de-beausejour



Château de Gouyas

42

Situé sur la commune de Montagnier, le château de Gouyas est une demeure du XVIII^e siècle bâtie sur l'ancien site d'un château féodal. Utilisée comme pavillon de chasse par la famille de La Vaissière de Lavergne, la propriété a changé maintes fois de mains.

Actuellement, le château de Gouyas est une résidence principale et fait fonction de maison d'hôtes durant la saison touristique. Le château est entouré d'un parc de 8000 mètres carrés.

Concert piano classique • Le 27 avril de 18h30 à 22h

+ D'INFOS



142 route des Tilleuls
24350 MONTAGRIER
06 13 96 37 22 - dkuzniarek@hotmail.co.uk
chateauxenfete.com/chateau-de-gouyas



La renaissance du château de l'Herm

Ouvert seulement deux fois dans l'année, le château de l'Herm, en pleine restauration dans le Périgord noir, accueillera les visiteurs pour Châteaux en fête. L'occasion de découvrir l'histoire de ce site fortifié, en passe de retrouver son appareil d'antan.

■ Juliette LAFERRERE ■ Photos Jean-Baptiste MARTY



Il est surtout connu pour être le château qui a inspiré Eugène Le Roy pour son roman à succès Jacquou le Croquant. Mais pas seulement. Car pénétrer sur le site du château de l'Herm, niché au cœur des terres de Rouffignac-Saint-Cernin-de-Reilhac, c'est faire un bond dans l'Histoire de plus de 500 ans.

Érigé sur une plateforme entourée de douves, on n'a pas retrouvé d'informations précises pour dater le début de la construction du château. « On l'estime à 1500, en même temps que Jean II de Calvimont devient entier propriétaire du site », souligne Nicolas de Laage de Meux, propriétaire du château depuis 2020. On sait toutefois que le site fortifié, daté du XI^e siècle, abritait

déjà deux tours et une chapelle ainsi qu'un four à pain, mis à jour à l'occasion de fouilles archéologiques entreprises par les précédents propriétaires. Et c'est Jean III de Calvimont qui terminera la construction sûrement vers 1525. Pendant longtemps, l'Herm sera au cœur d'une dispute meurtrière entre les Calvimont et Marie de Hautefort. Une dispute qui conduira quand même à près de treize assassinats...

« On sait aujourd'hui que le château a été habité par des nobles pendant environ 150 ans. Le reste du temps, il a servi de ferme, avant d'être désossé au début de XIX^e siècle », dévoile le propriétaire qui en est tombé amoureux. « Je cherchais un endroit joli, médiéval, dans un beau cadre et construit

dans une période unique », explique celui qui depuis 2020 s'emploie à le restaurer.

Une restauration fidèle

Et il y a du pain sur la planche... Composé d'un logis entouré de trois tours, dont une octogonale qui abrite le seul escalier du château, soumis aux éléments, le château est resté pendant longtemps une coquille vide, sans planchers ni toiture. « Ma volonté est vraiment de le remettre dans un état le plus proche possible de ce qu'il pouvait être, en faisant en sorte que ce qu'on fait s'adapte au monument, et non l'inverse, en utilisant notamment des matériaux de récupération », confie le propriétaire qui a engagé plusieurs grosses tranches de travaux avec des entreprises périgourdines : le corps du

logis principal (déjà achevé sauf finitions), le petit logis (déjà achevé sauf finitions), la restauration des deux tours, octogonale et tour nord, et la tour sud.

Sur les sept années de travaux prévus, déjà trois ont été effectuées. Et la transformation est saisissante. Ajout de lucarnes, toiture, chemin de ronde, cheminées, sols en pisé ou en tomettes, enduits, huisseries en bois, clins d'œil à Jacquou le Croquant... « On a voulu remettre en lumière le décor gothique flamboyant du château et son agrément début Renaissance ».

Si les idées fourmillent dans l'esprit de Nicolas de Laage de Meux pour occuper ce lieu, une fois la restauration achevée, une chose est sûre, « ce sera un lieu culturel ».



Un jeune couple à la rescousse du château de Panisseau

À seulement 27 et 30 ans, Claire Janoueix et Audouin d'Aboville sont les propriétaires du domaine viticole du château de Panisseau, à Thénac, dans le Bergeracois.

■ Aude SALVETAT ■ Photos Rémi PHILIPPON



il est en très mauvais état. Nous connaissons peu son histoire intérieure, mais grâce à des visiteurs présents à Châteaux en fête, l'an dernier, nous recréons son histoire.

Claire Janoueix, diplômée manager de domaines viticoles et en histoire de l'art, a toujours été convaincue que le patrimoine et la viticulture pouvaient « s'imbriquer et s'apporter beaucoup ». « C'est plus facile à vendre, avec le côté patrimoine », sourit la jeune femme. Le château historique n'est ni classé, ni inscrit. « On a aucune aide, mais l'avantage c'est qu'il y a plus de liberté. » Le site peut accueillir de nombreux événements, à la demande de chacun, entre le ruisseau Le Brajaud et la vie sauvage et animale matinale.

Entretenir un château bientôt millénaire

Dès leur arrivée, le couple a effectué de nombreux travaux de sauvegarde prioritaire et a remis les gîtes en état. Quatre logements qui peuvent accueillir toute l'année des touristes. Ces derniers peuvent visiter le site, comme les curieux de passage, qui souhaitent s'arrêter à n'importe quel moment de l'année.

Côté viticole, l'enjeu est la commercialisation, avec la volonté de passer par des restaurateurs, des cavistes locaux, pour une meilleure rentabilité. Sur l'année 2022, entre 100 000 et 150 000 bouteilles ont été vendues (rouge, blanc sec, rosé et moelleux). Le bénéficiaire est ensuite réinvesti dans l'entretien du domaine. Et sur 106 hectares, dont 40 hectares de vignes, il y a de quoi faire. Si Claire Janoueix et son compagnon ont hâte de voir le développement de leur domaine, ils souhaitent surtout prendre le temps, « doucement, au fil de l'eau ».

Ce site de 106 hectares a été acheté auprès d'un fonds de pension chypriote, en 2022, comprenant des chais, un château du XII^e siècle et des gîtes. Et un achat dans la tradition familiale pour la jeune femme, issue d'une grande famille de viticulteurs. Leur défi : développer la commercialisation d'un domaine tombé dans les oubliettes et rénover le patrimoine.

« Construit par un Anglais, il y a une légende qui dit qu'il y avait un peu de trafic, c'est pour ça qu'il est caché, raconte Claire Janoueix, qui nous fait la visite du site. Différentes familles sont devenues propriétaires dont le seigneur

de Panissal, d'où le nom du château. » À cette période, les ouvertures étaient plus petites et présentes pour la défense. « À la fin de la Renaissance, on y installe de grandes fenêtres comme pour un château d'apparat. On connaît peu son histoire du XIX^e siècle ».

« Un précurseur » développe le domaine

C'est ensuite dans les années 30, qu'il est acheté par un homme politique. « Il en fait un château viticole très connu. Il va surtout en Alsace et ramène la technique de vinification du blanc sec, au pays du moelleux, mais aussi la bouteille flûte, détaille Claire Janoueix.

C'est un précurseur dans le commerce et la vinification. » Une vingtaine d'années plus tard, l'homme vend son domaine à une famille de pied-noir, qui poursuit l'héritage dans le vin et l'élevage. C'est à partir des années 90 jusqu'au rachat par le couple, que le domaine perd de son prestige. Trois propriétaires en 30 ans, dont un groupe d'assurance, un investisseur belge et le fonds de pension chypriote.

« Nous souhaitons recréer un vin de qualité et de cohérence. Tout l'enjeu est surtout de l'entretenir et de le restaurer, le château en lui-même n'a plus été habité depuis 30 ans,

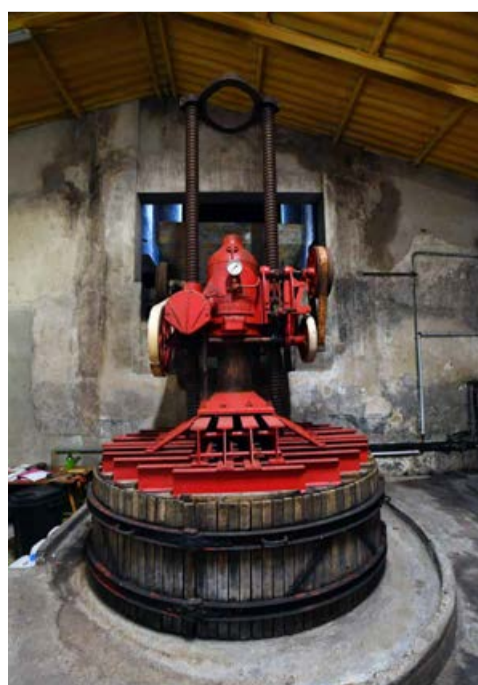

| | | |
|----|---|-----|
| 1 | Château Chalus Chabrol | A8 |
| 2 | Château de Puycharnaud | A6 |
| 3 | Tour de Piégut | A6 |
| 4 | Château de Puyraseau | A6 |
| 5 | Château de Varaignes | A5 |
| 6 | Château du Logis | B5 |
| 7 | Château de Beauvais | B5 |
| 8 | Château de Connezac | B5 |
| 9 | Château de Jumilhac | B8 |
| 10 | Château d'Aucors | B5 |
| 11 | Château de Bellussière | B5 |
| 12 | Château de la Combe | B4 |
| 13 | Château de Lasteyrie | B4 |
| 14 | Repaire de la Vergne | C5 |
| 15 | Beaurecueil - Forge de la Poésie | C5 |
| 16 | Château de Sainte Croix de Mareuil | B4 |
| 17 | Château de Mareuil | C4 |
| 18 | Château de Chanet | C4 |
| 19 | Château de Puyguilhem | C6 |
| 20 | Petit château de Villars | C6 |
| 21 | Château de La Marthonie | C7 |
| 22 | Château de Clauzuroux | C3 |
| 23 | Château de Jaurias | C4 |
| 24 | Château de Fongrenon | C4 |
| 25 | Château de Puymartean | D6 |
| 26 | Château de la Hierce | D6 |
| 27 | Gentilhommière Le Chatenet | D6 |
| 28 | Domaine de Montplaisir | C6 |
| 29 | Château de Bruzac | D7 |
| 30 | Château de la Guionie | C7 |
| 31 | Villa Les Roses - Les Grandes Fenêtres | D8 |
| 32 | Le jardin d'Hélyès-œuvre | D8 |
| 33 | Château et forge de Savignac-Lédrier | D9 |
| 34 | Château de la Meyfrenie | D4 |
| 35 | Logis de Goumondie | D5 |
| 36 | Château de Bourdeilles | D5 |
| 37 | Château des Sénéchaux | D5 |
| 38 | Hôtel & Spa Château de La Côte | D5 |
| 39 | Château Le Mas de Montet | D3 |
| 40 | Manoir du Lau | D3 |
| 41 | Château de Beauséjour | E5 |
| 42 | Château de Gouyas | D4 |
| 43 | Château de Château l'Evêque | E6 |
| 44 | Château de Caussade | E6 |
| 45 | Château de Marqueyssac | E8 |
| 46 | Château de Belsis | E8 |
| 47 | Château de Hautefort | E9 |
| 48 | Hôtel-Dieu de Hautefort Musée d'histoire de la médecine | E9 |
| 49 | Château de Puymangou | E2 |
| 50 | Château de Saint Aulaye | E2 |
| 51 | Château de Belet | E5 |
| 52 | Château Barrière | E6 |
| 53 | Château des Chauvaux | F4 |
| 54 | Château de Saint-Germain-du-Salembre | F4 |
| 55 | Château de Grignols | F5 |
| 56 | Château de l'Herm | F8 |
| 57 | Commanderie de Condat-sur-Vézère | F9 |
| 58 | Château-abbatial de Coly | F10 |
| 59 | Château de Barrière | G5 |
| 60 | Châteaux et Jardins de Losse | G9 |
| 61 | Musée Napoléon de la Pommerie | G7 |
| 62 | Château de Montaigne | H1 |
| 63 | Château Mounet-Sully | H5 |
| 64 | Château de Tiregand | H5 |
| 65 | Château de Tiregand - Les Chais | H5 |
| 66 | Domaine départemental de Campagne | H8 |
| 67 | Musée national de Préhistoire | H8 |
| 68 | Château de Commarque | H8 |
| 69 | Château de Puymartin | H9 |
| 70 | Château de Lacypierre | G10 |
| 71 | Eyrignac et ses Jardins | G10 |
| 72 | Château de Panisseau | I3 |
| 73 | Château de Bridoire | I4 |
| 74 | Château de Monbazillac | I4 |
| 75 | Château de La Rue | H6 |
| 76 | Château de Panassou | H9 |
| 77 | Château et jardins des Milandes | I9 |
| 78 | Château de Beynac | H9 |
| 79 | Château de Castelnaud | I9 |
| 80 | Château le Paluel | H10 |
| 81 | Auberge Les Dîmes | I5 |
| 82 | Château de Biron | J7 |
| 83 | Château d'Eymet | J4 |

CHÂTEAUX en fête





Le château des Eyzies rouvre ses portes pour le centenaire du musée

Fermé depuis 2004, l'édifice des Eyzies est de nouveau ouvert au public. Il participera en avril pour la première fois à Châteaux en fête.

■ Mathis PLANÈS ■ Photos Rémi PHILIPPON



défensif peut sembler étonnant, mais c'était la mode de l'époque », explique la guide conférencière Éléonore de Castro. Un accès aujourd'hui disparu contraignant les visiteurs à passer par l'entrée de service, en partie troglodyte.

Deux salles sont de nouveau ouvertes au public : le couloir et la salle du donjon. « On ne sait pas exactement comment le château était agencé étant donné que certaines pièces ont disparu. Nous possédons en revanche des inventaires de certaines époques. » Pour sa réouverture, le musée a fait le choix de reprendre l'aménagement originel des pièces du musée. Les salles restantes continuent de stocker une grande partie des sept millions d'objets préhistoriques du musée.

Un point d'observation crucial

Sur la cour intérieure, on devine la présence d'une ancienne chapelle construite au XVII^e siècle grâce au vestige d'un autel. « Il n'y a jamais eu d'église aux Eyzies puisque Tayac était le chef-lieu au Moyen-Âge. Les habitants du château ont donc décidé de faire bénir une pierre d'autel et de construire leur propre chapelle. »

Depuis les hauteurs de la terrasse du château, la vue sur la vallée est imprenable. « Avant la construction du château, il y avait très certainement sur site des postes de guetteurs, notamment au IX^e et au XIV^e siècle. Et bien avant cela, il a été trouvé lors de la reconstruction de l'édifice, durant la Première Guerre mondiale, des traces du Magdalénien et un objet d'art préhistorique narratif. Si la vie existe depuis 500 000 ans ici, il y a sûrement eu des hommes à l'emplacement de ce château depuis aussi longtemps. »

Les plus fidèles visiteurs du musée national de Préhistoire se souviennent peut-être avoir foulé les couloirs du château des Eyzies. Cet édifice du XVI^e siècle a été l'hôte du premier musée de Denis Peyrony entre son inauguration en 1923, et 2004, date de l'agrandissement du site. « Le château est devenu inaccessible au public et a commencé à servir de réserve », explique Marie-Cécile Ruault-Marmande, chargée du développement culturel et de la communication du musée. Le château des Eyzies, qui a rouvert ses portes en juin 2023

à l'occasion des Journées européennes de l'archéologie et du centenaire du premier musée de Préhistoire, participera donc pour la première fois à Châteaux en fête. « Cette ouverture partielle était initialement prévue pour six mois, mais cela devrait être pérennisé bientôt. Le château des Eyzies fera donc bientôt partie de notre programme de visite. »

Beynac, médiéval et troglodyte

Avant que le château n'arrive dans les mains de Denis Peyrony, l'édifice a connu plusieurs

vies qu'une étude archéologique doit affiner d'ici avril 2024. Habité entre sa construction à la Renaissance et la Révolution française, notamment par Jean Guy de Beynac qui y a laissé son blason, le château a été déclaré bien national après être passé de main en main. C'est finalement en ruine, après avoir servi de carrière de pierre, que ce dernier a été cédé à l'État pour 10 000 francs.

Comme d'autres châteaux de cette époque, ce dernier a adopté un style médiéval avec échauguette, trou de tir, fossé et pont-levis reposant sur un bloc de la falaise. « Le côté



Une forteresse du XII^e siècle dans un écrin de verdure

Bien caché dans les bois de Trélissac, le château de Caussade est une forteresse du XII^e siècle qui est depuis plus de 40 ans occupé par la famille Ceron.

■ Philippe JOLIVET ■ Photos Rémi PHILIPPON



Au début de l'histoire du château de Caussade, des Républicains espagnols venus s'installer en France après avoir travaillé pendant plusieurs années en Italie pour les Nations unies dans les nombreuses langues que le couple maîtrisait. Julio Ceron, qui fut un temps emprisonné par le régime franquiste avait dans sa jeunesse vécu à Paris. « *Son père avait été militaire à Paris au Haut commandement et Julio en avait gardé un très bon souvenir* », explique Elvira Ceron qui avait quant à elle commencé sa carrière dans une galerie d'art. Alors qu'il travaillait pour l'Unesco, Julio s'est engagé dans un projet de rachat collectif d'une abbaye, un projet qui ne verra pas le jour. « *Et puis il est tombé sous le charme de Caussade, il me trompait avec* », s'amuse Elvira, « *je n'aurais pas dû céder mais c'est comme ça* ».

Il faut dire que le site a le charme d'un château de Belle au bois dormant et qu'il a fait l'objet de restaurations de la part de la famille Dagand qui en fut longtemps propriétaire. Et le site possède une histoire très riche.

Une prison pour les Allemands

Servant de prison pour des prisonniers allemands durant la Première Guerre mondiale, il est utilisé par les nombreux résistants du secteur durant la Seconde, et après cela, il reste dans les mémoires un lieu de jeux et de visites pour des générations d'enfants des écoles de Trélissac.

Mais ses origines remontent à bien plus loin. La plus ancienne trace que l'on en retrouve est un titre de 1131 attestant qu'il est la propriété de la famille Vigier, vigiers de Périgueux représentant donc l'autorité royale. Caussade est une petite forteresse reproduisant les caractéristiques défensives d'un château fort.

Même si le temps a fait son œuvre, il en garde aujourd'hui les traces.

De forme polygonale, il est entouré d'un mur d'enceinte avec des mâchicoulis et plusieurs tours carrées, le tout cerné de douves qui sont aujourd'hui à moitié comblées. Pour traverser ses douves un pont leviss (aujourd'hui remplacé par un pont) menait à un châtelet qui aurait été érigé au XIV^e siècle surmonté d'une chambre forte. Le tout mène à une cour intérieure et à plusieurs logis datant des XV^e et XVII^e siècles.

Le célèbre troubadour de Hautefort

Victime de son usage de forteresse, les défenses ont primé sur l'aspect confort qui fut recherché par la suite par les bâtisseurs de châteaux. Mais ces défenses lui furent

bien utiles durant la Guerre de Cent Ans lorsqu'en 1396, il fut assiégé par la garnison d'Auberoche à la solde d'Archambaud, comte du Périgord. La famille Vigier occupa le château jusqu'à la fin du XIV^e siècle. C'est au sein de cette famille que le célèbre troubadour et seigneur de Hautefort trouva pour épouse Imberge de Caussade.

Le château fut ensuite la propriété des Cugnac, une famille de Huguenots dont le plus célèbre fut sans doute Jean de Cugnac

qui, après avoir mis la ville de Périgueux à sac en 1575, en fut nommé maire pour une courte durée. Par la suite, les catholiques s'emparèrent du château de Caussade en représailles. Enfin au XVII^e siècle, le château passa dans le giron de la famille La Marthonie qui donna naissance en 1712 à Jean-Louis de la Marthonie qui devint évêque de Poitiers puis de Meaux.

Un château riche d'une longue histoire comme suspendu dans le temps.



PÉRIGUEUX
capitale du
PÉRIGORD

CHÂTEAUX en fête

SAM. 13 | SAM. 27
AVRIL 2024

11 H - 22 H
Journée médiévale

20 H 30
Spectacle de feu
& feu d'artifice

Périgueux
Château Barrière
Tout le programme sur perigueux.fr
Gratuit

DORDOGNE
PÉRIGORD
TOURISME FRANCE

Dordogne
PÉRIGORD
LE DÉPARTEMENT

* RETROUVEZ TOUTES LES INFOS DÉTAILLÉES DE CHAQUE CHÂTEAU PARTENAIRE EN SCANNANT SON QR CODE

Château de Château l'Évêque

43

Avec la base subsistante d'un donjon construit au X^e siècle, le château épiscopal de Château-l'Évêque s'inscrit naturellement parmi les plus anciens édifices du Périgord. L'actuel château construit en 1347, détruit partiellement lors de la guerre de Cent Ans, remanié au XV^e siècle, et achevé en 1515, offre au visiteur une vision séduisante de l'architecture gothique et Renaissance. Qualifié "La Porte Nord de Périgueux" depuis le XIV^e siècle, il est admirablement situé sur la route d'Angoulême à 7km de la cathédrale Saint-Front. Un parc à l'anglaise planté d'arbres d'essence rare et d'ifs pluri séculaires ajoute au romantisme de ces lieux hors du temps. Un pont du XVII^e siècle, que l'on doit à Monseigneur de Francheville, enjambe un saut du loup et un belvédère surplombe l'ancienne douve devenue canal d'agrément à la même époque...

Visite guidée • Les 13 et 14 avril puis du 20 au 25 avril à 13h30, 15h et 16h30

+ D'INFOS



14, rue du Château - 24460 CHÂTEAU-L'ÉVÊQUE

06 21 55 23 06

gerard.de.colombieres@orange.fr

chateauxenfete.com/chateau-de-chateau-l-eveque



Château de Caussade

44

Situé à Trélissac, le château de Caussade, forteresse polygonale médiévale au cœur de la forêt de Lanmary, a été crucial dans la protection de Périgueux. Autrefois propriété de Guillaume Cazaldo, il a traversé des périodes variées. Abandonné au début du XX^e siècle, il devient un centre de détention pour les officiers allemands pendant la Première Guerre mondiale, puis est racheté par l'État en 1930. Pendant la Seconde Guerre mondiale, il sert de lieu de rassemblement pour les résistants. Après des années d'usage par les jeunes Trélissacois, le château est rénové et racheté par un propriétaire privé, conservant ainsi son histoire mouvementée, témoignage vivant d'époques révolues.

+ D'INFOS



Château de Caussade

24750 TRÉLISSAC

05 53 02 76 76

chateauxenfete.com/chateau-de-caussade



Château de Marqueyssac

45

Après l'incendie de son château à Vézac, Poncet de Marqueyssac achète à Alain d'Albret et à son fils les paroisses de St Pantaly, St Pardoux, Brouchaud et Ste Eulalie dont il forme une juridiction du nom de Marqueyssac. C'est au XVII^e siècle que Marqueyssac connaîtra sa période la plus fastueuse avec le mariage de Jeanne de Marqueyssac avec René d'Hautefort. C'est le violent orage de 1952 qui aura raison de ce monument en créant des voies d'eau dans la toiture. Depuis, cet ancien repaire noble ayant encore en 1760 haute justice sur 6 paroisses, se meurt dans l'indifférence quasi générale. C'est la raison pour laquelle C. Bouilhac passionnée depuis l'enfance par ce bâtiment a créé l'association Les Amis de Marqueyssac puis l'a acquis en 2012. Depuis 2013, il est inscrit à l'inventaire des Monuments historiques et bénéficie d'importants travaux de sauvegarde.

Campement médiéval • Les 20 et 21 avril - de 10h à 18h

Spectacle L'Ame des Armes • Le 21 avril de 14h à 18h

+ D'INFOS



Marqueyssac - Saint Pantaly d'Ans

24640 CUBJAC-AUVÉZÈRE-VAL-D'ANS

06 42 44 95 86 - contact@amisde Marqueyssac.fr

chateauxenfete.com/chateau-de-marqueyssac



Château de Belsis

46

Le château de Belsis, niché dans son écrin de verdure, construction comme sortie d'un conte du XVII^e siècle caractérisé par ses deux petites tours rondes et ses deux grandes terrasses, observe avec bienveillance le village de Sainte-Eulalie-d'Ans situé sur la rive opposée de l'Auvezère dont le cours longe ses terres.

Marché d'artisanat et d'Art • Les 20, 27 et 28 avril de 11h à 17h
Exposition poupées costumées • Les 20, 27 et 28 avril de 11h à 18h
Concert Rock & Folk • Le 27 avril de 18h30 à 21h30

+ D'INFOS



Lieu-dit Belsis. 222 route des Cimes
 24640 SAINTE-EULALIE-D'ANS
 06 59 80 49 46 - beatan65@gmail.com
 chateauxenfete.com/chateau-de-belsis



Château de Hautefort

47

Découvrez un château Grand Siècle unique en Dordogne, dominant un charmant village et une vallée verdoyante. Vivez une immersion dans le XVII^e siècle, avec son architecture classique harmonieuse et équilibrée, ses appartements meublés, ses remarquables jardins à la française (3 ha), mais aussi sa chapelle et sa galerie ouverte. Notre four à pain qui fonctionne encore vous permet de déguster tous les jours le « Palet de Hautefort », que vous pouvez fabriquer et cuire vous-même ! Laissez-vous éblouir par la magnifique charpente de la tour du XV^e siècle, et par la vue qu'offre la cour d'honneur sur la campagne environnante. Prévoyez environ 2 h, avant de vous promener dans le parc à l'anglaise (30 ha) et pique-niquer en famille, ou profiter du restaurant situé dans la cour d'honneur. Offrez-vous le beau et le bon au château de Hautefort ! Nouveauté 2024 : animations accessibles sans supplément !

Visite guidée familiale • Tous les jours à 11h, 14h, 16h
Parcours immersif dans les jardins • Tous les jours, sur inscription
Décor interactif studio cinéma • Tous les jours, sur inscription
 Inscription en ligne sur chateau-hautefort.com/preparer-ma-visite/billetterie-en-ligne/

+ D'INFOS



Le Bourg, 24390 HAUTEFORT
 05 53 50 51 23
 reservations@chateau-hautefort.com
 chateauxenfete.com/chateau-de-hautefort



Hôtel-Dieu de Hautefort Musée d'histoire de la médecine

48

A ce jour, le Musée d'histoire de la médecine abrite une collection de plus de 6 500 objets, instruments médicaux et chirurgicaux, certains rares, et plus de 2 000 ouvrages de médecine, certains exceptionnels. Il remplit ainsi son objectif essentiel qui est d'une part, de valoriser cet Hôtel-Dieu classé aux Monuments Historiques en 1931 et d'autre part, d'être un « passeur de mémoire » dans l'histoire des sciences médicales. Si le rez-de-chaussée permet de situer le bâtiment dans l'Histoire de France et de découvrir une salle d'art sacré, l'étage, avec ses quatre salles, vous fait entrer dans ce monde passionnant de la science et de la médecine dans les domaines de la pharmacie, la dentisterie, la médecine et la chirurgie.

Camp médiéval • Les 16, 17, 18 avril 2024 à partir de 10h
Chasse au trésor enfants • Les 16 avril à 11 heures
Exposition de voitures anciennes et atelier de dessin • Le 28 avril

+ D'INFOS



29 place du Marquis Jacques François
 24390 HAUTEFORT
 06 31 35 71 28 - museemedecine24390@gmail.com
 chateauxenfete.com/hotel-dieu-de-hautefort-musee-d-histoire-de-la-medecine



* RETROUVEZ TOUTES LES INFOS DÉTAILLÉES DE CHAQUE CHÂTEAU PARTENAIRE EN SCANNANT SON QR CODE

Château de Puymangou

49

Situé au point culminant du Pays de Saint-Aulaye avec des vues lointaines sur quatre provinces, le château de Puymangou est une demeure du XVII^e siècle, dont la façade Est porte le témoignage d'un premier édifice médiéval.

Le château fut aux Bouchard d'Aubeterre, alliés aux d'Esparbès de Lussan, puis, à partir de la fin du XVII^e siècle, aux chapelles de Jumilhac.

Partagé en deux propriétés à la Révolution, victime d'un incendie vers 1870, laissé mi en ruine, mi à l'état de grange, il a été à nouveau rassemblé en une seule propriété en 1990 et a fait l'objet d'une importante restauration. Le parc actuel a été entièrement créé à partir de 1988.

Spectacle • Samedi 28 avril à 16h

Tir à l'arc - Jeux anciens • Le samedi 27 et dimanche 28 avril de 14h à 18h

+ D'INFOS



Le bourg de Puymangou

24410 SAINT-AULAYE-PUYMANGOU

06 28 22 54 52 - contact@manoir-de-puymangou.com

chateauxenfete.com/chateau-de-puymangou



Château de Saint Aulaye

50

Érigé par les seigneurs de Saint-Aulaye au X^e et XI^e siècles, le château médiéval est situé sur un promontoire qui domine la Dronne, l'église, le quartier du port et la forêt de la Double au sud.

La tour ouest demeure le seul vestige visible de l'édifice qui est tombé en ruines au fil du temps avant d'être restauré à partir de 1887 dans le style néo-Renaissance. Le château est acheté par la municipalité en 1954 et abrite pendant quelques années la Poste avant de devenir l'hôtel-de-ville.

Campement Médiéval • 14 avril, de 10h à 18h

Visite guidée du château et de la Bastide • 14 avril à 10h30

Exposition à la médiathèque • Samedi 13 avril de 9h30 à 12h

Films à thème au cinéma • Samedi 13 avril

+ D'INFOS



9 rue du Docteur Lacroix

24410 SAINT-AULAYE-PUYMANGOU

05 53 90 81 33 ou 06 30 84 52 85

staulaye.mairie@gmail.com

chateauxenfete.com/chateau-de-saint-aulaye



Château de Belet

51

Un magnifique château privé du XV^e siècle s'élève sur des eaux artésiennes. Des chambres élégantes, une cuisine gastronomique, une table de chef, un patio où l'on peut manger dans la vallée, des remparts médiévaux, des grottes et un donjon caché. Ce joyau époustoufflant, reconstruit avec des murs monolithiques, des poutres en bois et un mobilier haut de gamme, est le lieu de naissance historique de l'évêque de Cahors et fondateur de l'abbaye de Chancelade. Cette étape est historique et constitue un château-hôtel de charme. Magnifiques salles de bains, chaque chambre immense dispose d'un grand lit et d'un superbe mobilier. Le château Belet utilise des technologies durables pour offrir un luxe et un confort inégalés.

Visite privée guidée

Du 13 au 28 avril, chaque week-end - vendredi, samedi et dimanche à 11h et 16h

+ D'INFOS



Route Pierre de Brune - 24110 SAINT-AQUILIN

06 76 14 50 68

info@chateaudebelet.com

chateauxenfete.com/chateau-de-belet



Château Barrière

52

Le château Barrière se dresse majestueusement dans la ville gallo-romaine et son donjon domine le paysage. Cette ancienne forteresse médiévale flanquée de deux tours assises sur les bases du rempart antique porte le nom de la famille qui l'occupe au XII^e siècle.

À la Renaissance, sous le règne de François 1^{er}, il se pare d'une tour d'escalier polygonale, d'une porte d'entrée de style gothique flamboyant et de fenêtres à croisées. Il est incendié en 1575 par les Huguenots et sert pendant de nombreuses années de théâtre de verdure. Il est classé Monument historique en 1862 et est propriété de la Ville de Périgueux.

Château Barrière à l'époque médiévale • Samedi 13 avril
Spectacle et feux d'artifice • Samedi 27 avril

+ D'INFOS



Rue de Turenne - 24000 PÉRIGUEUX
05 53 02 82 00
communication@perigueux.fr
chateauxenfete.com/chateau-de-barriere



Château des Chauvaux

53

Le château des Chauvaux a été construit à la fin du XVI^e siècle sur les vestiges d'une ruine de maison forte. En 1900-1904, il y a eu une grande rénovation. Deux tours octogonales et un toit en mansarde ont été ajoutés au bâtiment existant. On suppose que tous les plafonds et les poutres étaient enduits et que les cheminées en marbre étaient placées dans le style Napoléon III qui prévalait à l'époque. Des restes d'une cheminée beaucoup plus grande ont été trouvés dans la salle à manger. Le château est situé sur un terrain de 6 hectares, et est toujours en phase de rénovation. Actuellement, trois chambres avec salle de bain privée sont utilisées comme chambres d'hôtes (B&B).

Visite du château • Tous les jours sur rendez-vous
Pop-up restaurant • Les samedis 13, 20 et 27 avril
Thé au château • Les samedis 13, 20 et 27 avril sur rendez-vous

+ D'INFOS



24190 DOUZILLAC
06 10 43 23 67 - 06 70 48 52 19
chateauchauvaux@gmail.com - emmy130259@gmail.com
chateauxenfete.com/chateau-des-chauvaux



Château de Saint-Germain-du-Salembre

54

À 4 km de Neuvic gare, ce château privé de 2000 ans d'histoire, unique en Périgord, veille depuis son emplacement stratégique, sur la circulation entre la Dronne et l'ancien gué de l'Isle. Établi sur la principale villa gallo-romaine de la vallée, ses 800 ans de construction s'étalent du XIII^e au XX^e siècle. Protégé au titre des monuments historiques en 1991 puis 2022, il vous propose sa tour chevalière-donjon du XIII^e siècle, ses logis en équerre Renaissance et postérieurs, sa tour-escalier centrale coiffée de son rare toit à l'impériale, et ses galeries sur toute sa façade.

Surplombant ses douves écrien de biodiversité, sa digue médiévale sur radier gallo-romain, partie d'un système hydraulique en cours de rétablissement, est l'unique monument en péril de Dordogne lauréat de la première Mission Bern 2018.

Visite guidée • Tous les jours (sous réserve) à 10h, 11h, 14h, 15h, 16h et 17h
Dîner printanier privé • Les samedis 13, 20 et 27 avril au soir

+ D'INFOS



15 route de St-Astier
24190 SAINT-GERMAIN-DU-SALEMBRE
05 53 82 60 10
chateauxenfete.com/chateau-de-saint-germain-du-salembre



* RETROUVEZ TOUTES LES INFOS DÉTAILLÉES DE CHAQUE CHÂTEAU PARTENAIRE EN SCANNANT SON QR CODE

Château de Grignols

55

Construit en 1099 sur un éperon rocheux, il surplombe la vallée du Vern. Cette forteresse guerrière est un « bourg castral » qui a abrité les comtes de Grignols et les 27 chevaliers de leur châtellenie. Au cours des siècles, Grignols a connu toutes les guerres : 100 ans, religions, révoltes des Croquants. Le château et le castrum ont été détruits pendant la Fronde en 1652 par le capitaine Balthazar. Cette place forte, comportait au Moyen Âge 5 000 habitants. Elle a connu ses heures de gloire, en particulier grâce à Jean de Talleyrand, dit Grignaux, chevalier d'honneur d'Anne de Bretagne, et chambellan de Charles VIII puis de Louis XII, qui a construit toutes les parties Renaissance. Au X^e siècle, Grignols est surnommé « Taille rang » devenu Talleyrand, nom rendu célèbre par Charles Maurice, un des plus grands diplomates au service de la France sous deux Royautés, une République et un Empire.

+ D'INFOS



Route du château Granhoù - 24110 GRIGNOLS

05 53 54 13 85

tourisme@ccivs.fr

chateauxenfete.com/chateau-de-grignols



Château de l'Herm

56

Venez découvrir une restauration unique en Aquitaine, la reconstruction d'un château gothique flamboyant à l'identique ! Le château de l'Herm était une magnifique ruine romantique nichée dans son crin de verdure depuis le XIX^e siècle. Depuis 2020, la belle endormie s'est réveillée. Une extraordinaire métamorphose est en cours. Le logis a retrouvé sa charpente et couverture, ses lucarnes, ses sols, et une partie de ses huisseries. Dans quelques mois, la tour nord aura retrouvé sa charpente. Exceptionnellement le château de l'Herm ouvre ses portes et vous offre une visite privilégiée.

Inscrivez-vous et laissez-vous guider dans ce chantier. Nous vous raconterons l'histoire de ce château, mais aussi l'incroyable épopée de sa renaissance.

+ D'INFOS



Allée du château, hameau de l'Herm

24580 ROUFFIGNAC SAINT-CERNIN-DE-REILHAC

06 07 08 03 54 - chateaudelherm@gmail.com

chateauxenfete.com/chateau-de-l-herm



Commanderie de Condat-sur-Vézère

57

La commanderie de Condat est une commanderie hospitalière de l'ordre de Saint-Jean de Jérusalem, implanté dans le bourg de Condat-sur-Vézère dans le département de la Dordogne. Son origine remonte au XII^e siècle. Son donjon est inscrit au titre des Monuments historiques.

C'était la maison mère pour le Périgord des autres commanderies et dépendances appartenant à l'Ordre. Constituée d'une maison de commandeur avec tour crénelée, d'un moulin, d'une église devenue paroissiale et de dépendances agricoles, c'est un des plus beaux témoignages de la présence des chevaliers de Saint-Jean dans notre région.

Visites guidées extérieures de la commanderie puis conférence

Les 14 et 27 avril de 15h à 18h

Conférence sur un thème en rapport avec la vie médiévale

Les 14 et 27 avril de 15h à 18h

+ D'INFOS



Le Bourg - 24570 CONDAT-SUR-VÉZÈRE

contact@commanderiecondat.fr

chateauxenfete.com/commanderie-de-condat-sur-vezere



Château-abbatial de Coly

58

La construction du château-abbatial de Coly est probablement contemporaine de celle de l'abbaye de Saint-Amand de Coly, au XII^e siècle. La première mention du château date de 1358. Résidence de l'abbé de Saint-Amand de Coly et siège administratif, il fut malmené par les conflits historiques. Il est aujourd'hui divisé en deux parties : une partie privée, restaurée et une partie communale, en ruines.

Murder party • Le 14 avril à 10h et 14h

Visite guidée • Les 16 et 23 avril à 15h, les 18 et 25 avril à 15h, le 28 avril à 10h

+ D'INFOS



24120 COLY-SAINT-AMAND

05 53 51 98 92

pointinfocolystamand@gmail.com

chateauxenfete.com/chateau-abbatial-de-coly



Château de Barrière

59

Le château de Barrière, homonyme de celui de Périgueux, est une forteresse médiévale située au cœur de Villamblard, construite au XIII^e siècle autour d'un donjon carré. Malmené par les siècles, le château, berceau du comte Wigrin de Taillefer, récemment rénové, présente deux importantes collections d'objets provenant des forges voisines et du Périgord. Il héberge chaque année de multiples manifestations qui ont fait passer le château du statut de ruines à celui de pôle culturel du village.

+ D'INFOS



Avenue Edouard Dupuy - 24140 VILLAMBLARD

06 82 14 37 67

marchandm@aol.com

chateauxenfete.com/chateau-de-barriere



Château et Jardin de Losse

60

Surplombant la Vézère, le château de Losse est une splendide demeure de plaisance construite au XVI^e siècle sur la base de la forteresse médiévale.

Le château vous propose une visite du grand logis (MH) meublé d'époque et de ses jardins entièrement reconstitués à la mode Renaissance (Jardin Remarquable), mais aussi des tours de défense, des douves, des souterrains, du parc et de bien d'autres endroits insolites ou grandioses.

+ D'INFOS



Château de Losse - 24290 THONAC

05 53 50 80 08

losse@chateaudelosse.com

chateauxenfete.com/chateau-et-jardins-de-losse



* RETROUVEZ TOUTES LES INFOS DÉTAILLÉES DE CHAQUE CHÂTEAU PARTENAIRE EN SCANNANT SON QR CODE

Musée Napoléon de la Pommerie

61

Dans le cadre d'un manoir familial de la fin du XVIII^e siècle, un descendant de la famille Bonaparte présente une exceptionnelle collection de souvenirs de la Famille impériale.

Plus de 600 objets, dont une grande partie classée Monument historique sont commentés lors de la visite guidée, permettant au public de rentrer dans l'intimité d'une demeure habitée par les propriétaires.

+ D'INFOS



215, Allée de la Pommerie
24380 VAL-DE-LOUYRE-ET-CAUDEAU
05 53 03 24 03 - info@musee-napoleon.fr
chateauxenfete.com/musee-napoleon-de-la-pommerie



Château de Montaigne

62

Le château de Michel Eyquem, seigneur de Montaigne (1533-1592) se situe en Périgord, aux portes de Bergerac et Saint Emilion, au cœur d'un parc majestueux.

Sur ces lieux, depuis le XIV^e siècle, s'élève un château plusieurs fois remanié, et partiellement reconstruit suite à l'incendie qui le ravagea en 1885.

La visite guidée de la tour est une invitation à mettre ses pas dans ceux du célèbre philosophe, au travers d'une évocation complète de sa vie, son époque, son œuvre et sa pensée.

Montaigne en fit son refuge. On y voit notamment sa librairie où il fixa à jamais sa pensée humaniste à travers 57 sentences grecques et latines peintes sur les poutres du plafond, et où il rédigea ses "essais" entre 1571 et 1592.

+ D'INFOS



24230 SAINT-MICHEL-DE-MONTAIGNE
05 53 58 63 93
info@chateau-montaigne.com
chateauxenfete.com/chateau-de-montaigne



Château Mounet-Sully

63

Le château Mounet-Sully, est un espace culturel : spectacles, lectures, théâtre, salon du livre, journée du patrimoine, ateliers d'écriture, vernissages peintures et sculptures, visites guidées toute l'année, sur réservation avec des groupes constitués de 10 personnes, avec un bar à cocktail et petite restauration ouvert les samedis uniquement de 18 heures à 2h du matin. Possibilité également d'y fêter des événements spécifiques (anniversaires, fêtes de fin d'année, repas d'entreprise...).

Visite théâtralisée • Le 27 avril à 18h

Visite guidée • Les 13 et 20 avril à 16h30 et 18h. Le 27 avril à 16h30

Visite à la lanterne • Les 19 et 23 avril à 21h

Exposition sur Mounet-Sully • Les 13, 20 et 27 avril à partir de 16h

+ D'INFOS



Route de Mussidan - 24100 BERGERAC
06 85 47 95 20
laurent.peslerbe@wanadoo.fr
chateauxenfete.com/chateau-mounet-sully



Château de Tiregand

64

Racheté en 2022 par Louis Guyot, le château de Tiregand a été ouvert pour la première fois au public en juillet 2022 en proposant une visite inédite des intérieurs de ce Monument historique.

Différentes animations sont proposées tout au long de l'année ; les fantômes de Tiregand à la Toussaint, Noël au château en décembre, Pâques au château en avril et pour l'été une visite immersive autour d'Arsène Lupin.

+ D'INFOS



118 Route de Sainte-Alvère - 24100 CREYSSE

07 87 26 26 54

chateau.tiregand24@gmail.com

chateauxenfete.com/chateau-de-tiregand



Château de Tiregand Les Chais

65

Le château de Tiregand domine la vallée de la Dordogne en amont de Bergerac. Le domaine viticole est une propriété d'environ 40 hectares, situé au cœur de l'appellation Pècharmant. Le sol de ces coteaux est fait de «Graves du Périgord », et le sous-sol d'une couche d'argile contenant du fer et du manganèse typique de l'appellation.

Côme Piat, un vigneron passionné et ambitieux, a repris ce domaine depuis le 1^{er} janvier 2023. Il a à cœur de travailler dans le respect de la nature et de transmettre au mieux aux visiteurs sa passion et l'histoire de ce terroir authentique.

+ D'INFOS



118 route de Sainte-Alvère - 24100 CREYSSE

05 53 23 21 08

contact@chateau-de-tiregand.com

chateauxenfete.com/chateau-de-tiregand-les-chais



Domaine départemental de Campagne

66

Le château est intégralement inscrit au titre des Monuments historiques depuis le 5 avril 2001, avec ses dépendances, son parc et ses clôtures.

Le parc a été redessiné entre 1857 et 1862, c'est dans cette période que séquoias, cèdres, magnolias, cyprès chauves, platanes et nombreuses autres essences furent plantés. Aujourd'hui, ces arbres devenus « remarquables » composent un riche arboretum.

La Forêt départementale de Campagne est située sur un plateau calcaire qui domine la rive gauche de la vallée de la Vézère.

+ D'INFOS



24260 CAMPAGNE

05 53 06 87 90 - cd24.dprpm-ppv@dordogne.fr

chateauxenfete.com/domaine-departemental-de-campagne



Château de Monbazillac

L'art de vivre en Périgord

Visites

Dégustations

Animations



Best Of
Wine Tourism

by GREAT WINE CAPITALS
THE AWARD OF EXCELLENCE
2023

www.chateau-monbazillac.com - 05 53 61 52 52

ARIANE
bureautique

Imprimantes et photocopieurs

RÉCOM

Informatique et Télécom

CILAN

Câblage et réseau sans fil

Demandez votre audit gratuit et personnalisé au **05 53 45 49 70**

 www.groupe-smart.com

Z.A. Cré@vallée Nord - 24660 COULOUNIEIX-CHAMIERES

Musée National de Préhistoire

67

Le 30 septembre 1923 est officiellement inauguré le « Musée de Préhistoire des Eyzies », dont les premières salles ont été conçues dès 1918, au cœur du Château des Eyzies, et ce grâce au travail et la volonté du préhistorien Denis Peyrony.

Pour célébrer ces 100 années qui ont créé l'importance de l'actuel Musée national de Préhistoire, une programmation riche et spécifique est proposée pendant un an, jusqu'au 20 mai 2024.

+ D'INFOS



24620 LES EYZIES DE TAYAC

05 53 06 45 45 - mnp.eyzies@culture.gouv.fr
chateauxenfete.com/musee-national-de-prehistoire



Château de Commarque

68

Le château de Commarque, à mi-chemin entre Sarlat et les Eyzies, est un site historique majeur dont l'histoire remonte jusqu'à 15 000 ans en arrière.

Au cœur d'un site naturel remarquable, un éperon rocheux imposant abrite en son sein une grotte préhistorique qui conserve des gravures uniques datant du Magdalénien. Le flan de la falaise, trésor archéologique, porte encore les stigmates d'un village médiéval semi troglodytique, daté du IX^e au XVI^e siècle.

Cet ensemble est surmonté d'un castrum médiéval, village fortifié, dont les premières constructions remontent au XII^e siècle.

Visite guidée • Tous les jours sauf le samedi à 11h, 14h30 et 16h

Atelier sculpture sur pierre • Les 15 et 22 avril de 14h30 à 17h

Atelier tir à l'arc • Les mardis 16 et 23 avril et les dimanches 14, 21 et 28 avril de 14h30 à 17h

Atelier musique des origines • Les mercredis 17 et 24 avril de 14h30 à 17h

Atelier calligraphie • Les jeudis 18 et 25 avril de 14h30 à 17h

Tir au propulseur • Les vendredi 19 et 26 avril de 14h30 à 17h

Descente en rappel du donjon • Les mardis 16 et 23 avril

+ D'INFOS



24620 - LES EYZIES

05 53 59 00 25
contact@commarque.com
chateauxenfete.com/chateau-de-commarque



Château de Puymartin

69

Les vestiges d'un château primitif du XIII^e siècle détruit par les assauts répétés de la guerre de Cent Ans, les multiples transformations architecturales et ajouts réalisés jusqu'au profond remaniement du XIX^e siècle, s'inscrivent dans les grands moments de l'Histoire de France.

Les décors peints du XVII^e siècle (classés aux monuments historiques) sont uniques en Périgord. Depuis le XV^e siècle jusqu'à aujourd'hui, Puymartin raconte une histoire familiale aux maintes péripéties depuis 600 ans.

Et alors qu'à la fin du XIX^e siècle, on prête au château des sortilèges, d'étranges histoires vont ressurgir du passé, comme la fameuse légende de la dame blanche de Puymartin.

+ D'INFOS



Château de Puymartin - 24200 SARLAT

05 53 59 29 97
chateau-de-puymartin@orange.fr
chateauxenfete.com/chateau-de-puymartin



* RETROUVEZ TOUTES LES INFOS DÉTAILLÉES DE CHAQUE CHÂTEAU PARTENAIRE EN SCANNANT SON QR CODE

Château de Lacypierre

70

Ancien fief féodal ayant appartenu à la famille noble des Ferrières, il est repris par les Benié de Lacypierre en 1462. Ce sont eux qui donnent à cette demeure son aspect actuel et l'habitent jusqu'en 1846, date à laquelle il est vendu à la famille Malbec qui le laissera à l'état de ferme exploitée par des métayers.

Vous serez interpellé par la vie de Guillaume de Lacypierre (1734-1826), dernier du nom et auquel Annick Lebon-Hénault a consacré un ouvrage remarquable.

Vous serez touché par cette aventure familiale qui a rendu cette maison du XV^e siècle habitable grâce à l'ingéniosité du maître des lieux. Le tout, en préservant son âme grâce au mobilier de famille et une belle collection de faïences anciennes.

Repas aux chandelles • Les 18, 21, 25, 28 avril à 18h30
et les jeudis et dimanches à 10h30

+ D'INFOS



397 Route des Vieux Bourgs
24590 SAINT-CRÉPIN CARLUCET
06 48 71 30 16 - contact@chateaulacypierre.fr
chateauxenfete.com/chateau-de-lacypierre



Eyrignac et ses Jardins

71

Au cœur du Périgord noir, entre Sarlat et Lascaux, Les Jardins du Manoir d'Eyrignac, Monuments historiques des XVII^e et XVIII^e siècles, sont les plus beaux jardins du Périgord avec une collection unique de sculptures végétales.

Référence de l'art topiaire en France, ces jardins de verdure composés de charme, d'ifs, de buis, de cyprès et de pelouses différents à chaque saison et se visitent tous les jours de l'année sans exception.

Visite théâtralisée au manoir • Les 16 et 23 avril à 11h
Rencontre avec le propriétaire du manoir • Les 14, 21 et 28 avril à 15h
Journées Princesse - Séances photos individuelles • Les 13 et 27 avril à partir de 10h

+ D'INFOS



Eyrignac - 24590 SALIGNAC-EYVIGUES
05 53 28 99 71
contact@eyrignac.com
chateauxenfete.com/eyrignac-et-ses-jardins



Château de Panisseau

72

Le château de Panisseau, domaine viticole de 106 hectares a été construit par les Anglais à l'époque de la IV^e croisade, peu avant 1200. Maintenu par ses différents propriétaires, ce château, dont l'architecture fut remaniée à la Renaissance, est avant tout un témoignage de l'architecture périgourdine féodale.

Passez découvrir le domaine, son histoire, son vignoble et son chai autour d'une dégustation.

+ D'INFOS



Château de Panisseau, 24240 THÉNAC
05 53 58 40 03
contact@panisseau.com
chateauxenfete.com/chateau-de-panisseau



Château de Bridoire

73

Bridoire, le Château des Jeux !

Au cœur du vignoble de Monbazillac, Bridoire a été le théâtre d'une saga politico-médiatique en lien avec Bokassa. Après plus de 22 ans d'abandon et de pillage, Bridoire est maintenant restauré et habité à l'année. Il est aujourd'hui le site le plus animé du Bergeracois avec ses 15 pièces meublées sur 3 niveaux, ses écuries avec chevaux et mini poneys mais aussi : 100 jeux d'antan pour tous les âges en intérieur et en extérieur.

Le château des merveilles et ses jeux • Tous les jours de 14h00 à 18h00

+ D'INFOS



Bridoire, 24240 RIBAGNAC

06 31 83 92 99

contact@chateaubridoire.com

chateauxenfete.com/chateau-de-bridoire



Château de Monbazillac

74

Dominant la vallée de la Dordogne, à 10 minutes de Bergerac, le domaine du Château de Monbazillac invite à la découverte de son nouveau parcours de visite. Il aborde à la fois les précieux vins de Monbazillac et l'histoire du château.

Classé Monument historique, le château du XVI^e siècle allie dans ses offres de visite le passé à la modernité grâce à de nouvelles technologies. La visite est dynamique, collaborative, immersive et ludique grâce à des vidéos, des audios, des jeux de lumières, des énigmes, du mapping, des animations.

Promenez-vous dans les expositions, dégustez les vins de Monbazillac et soyez surpris, émerveillés, séduits ! C'est un voyage inoubliable qui s'offre à vous.

+ D'INFOS



4 route du Château - 24240 MONBAZILLAC

05 53 61 52 52

monbazillac@chateau-monbazillac.com

chateauxenfete.com/chateau-de-monbazillac



Château de la Rue

75

Le château de la Rue, grand corps de logis rectangulaire du XIII^e siècle ... puis au XVI^e siècle, la tour hexagonale est construite... mais... pourquoi ?

On y remarque notamment d'intéressantes cheminées, un Pisé (dallage de galets) et une tour hexagonale au sud, avec un escalier en vis qui aboutit à une chambre de défense voûtée en cul-de-four (comme au château de l'Herm qui faisait partie de la même seigneurie à l'époque).

+ D'INFOS



310 Chemin Château Larue - 24150 LALINDE

06 11 46 18 84

contact@chateaularue.com

chateauxenfete.com/chateau-de-la-rue



* RETROUVEZ TOUTES LES INFOS DÉTAILLÉES DE CHAQUE CHÂTEAU PARTENAIRE EN SCANNANT SON QR CODE

Château de Panassou

76

Panassou, de la Préhistoire jusqu'à nos jours; un trésor caché ouvert récemment! Venez découvrir l'histoire de ce site en visitant la grotte et les jardins. Vue exceptionnelle sur la vallée de la Dordogne. Le temps de la visite est d'environ 1h15. Les animaux sont acceptés en laisse.

Découverte jeux du Moyen-Age • Les 24, 25 et 26 avril de 15h à 18h

Visite extérieure au flambeau • Les 24, 25 et 26 avril à 20h45

+ D'INFOS



1340 route de Panassou
24220 SAINT-VINCENT-DE-COSSE
07 49 59 71 70 - visiterpanassou@gmail.com
chateauxenfete.com/chateau-de-panassou



Château et jardins des Milandes

77

Construit en 1489 par François de Caumont, seigneur de Castelnaud, à l'initiative de son épouse Claude de Cardaillac, le château des Milandes jouit d'un merveilleux panorama sur la vallée de la Dordogne.

Laissé à l'abandon à la Révolution française, le château est restauré au début du XX^e siècle. Depuis plus de 10 ans, les propriétaires ont engagé une grande campagne de restauration de l'ensemble architectural et de ses jardins.

Le château est marqué à jamais par l'extraordinaire Joséphine Baker. Il est entièrement consacré à sa vie. Des objets mythiques tels que la véritable ceinture de bananes, ses costumes de scène et les vêtements de grands couturiers vous plongent dans l'univers et le destin fabuleux de cette grande artiste qui fut également Résistante pendant la Seconde Guerre mondiale.

+ D'INFOS



Les Milandes - 24250 CASTELNAUD-LA-CHAPELLE
05 53 59 31 21
contact@milandes.com
chateauxenfete.com/chateau-et-jardins-des-milandes



Château de Beynac

78

Dressé au sommet d'une falaise vertigineuse, le château de Beynac est une sentinelle de pierre qui veille depuis plus de 9 siècles sur la Dordogne.

Visiter Beynac, c'est traverser cinq siècles de l'Histoire de France, sur les traces de Richard Cœur de Lion, Aliénor d'Aquitaine, Simon de Montfort et la guerre de Cent Ans.

De la rigueur défensive de son donjon du XII^e siècle à l'escalier Renaissance, son état de conservation exceptionnel vous propose un voyage inoubliable au cœur du Moyen Âge. Profitez aussi de la vue depuis le haut de son donjon du XIV^e haut de 152 mètres.

+ D'INFOS



Place du château - 24220 BEYNAC-ET-CAZENAC
05 53 29 50 40
reservation@chateau-beynac.com
chateauxenfete.com/chateau-de-beynac



Château de Castelnaud

79

Joyau d'un des Plus Beaux Villages de France, le château de Castelnaud est une puissante forteresse du XIII^e siècle. Il dresse sa majestueuse silhouette au sommet d'un éperon rocheux, en communion avec la nature alentour. Château cathare, acteur dans la guerre de Cent Ans, témoin des guerres de Religion, c'est un fleuron de l'architecture médiévale qui a traversé les siècles. Sauvé de la ruine en 1965 par la famille Rossillon, il a bénéficié de trois grandes campagnes de restauration. Gardien d'une importante collection d'armes et d'armures anciennes, il a également ressuscité une très belle série de machines de guerre grandeur nature.

Rencontre Rendez-vous avec un chevalier croisé

Tous les jours 11h, 12h, 14h, 15h, 16h, 17h, sauf les vendredis et samedis Durée 1h.

Leçon de combat à l'épée Atelier "L'École de chevalerie"

Tous les jours de 11h30 à 13h et de 14h à 18h, sauf les vendredis et samedis

Secrets d'herboriste Visite « Vertus et usages des plantes médiévales »

Tous les jours à 11h30, 14h30, 15h30, 16h30

Démonstration de forge

Tous les jours de 10h à 13h et de 14h à 18h, sauf le samedi

Autres animations sur chateauxenfete.com/chateau-de-castelnaud



+ D'INFOS



24250 CASTELNAUD-LA-CHAPELLE

05 53 31 30 00

chateau@castelnaud.com

chateauxenfete.com/chateau-de-castelnaud

Château le Paluel

80

Le château Le Paluel fait partie des grands châteaux du Sarladais. Il offre un nombre d'attributs de châteaux forts très complet et unique. Il dispose d'un grand pigeonnier, chapelle et sa crypte seigneuriale, fontaine, salle Renaissance, salle médiévale, animaux de la ferme, passage dans le souterrain, échappatoire de 60 mètres taillé dans la roche et grotte sous le château. Diffusion rétrospective sur les métiers d'autrefois et sur la vie en 1900, c'est aussi le lieu de tournage du film "Le Tatoué" avec Louis de Funès et Jean Gabin. Brûlé en 1944 par les Allemands, il débute une reconstruction et un sauvetage de ce lieu trop peu connu du Sarladais intergénérationnel. Cette visite déploie l'imaginaire sur la vie au Moyen Âge, et vous surprendra.

+ D'INFOS



Lieu dit Paluel - 24200 SAINT-VINCENT-LE-PALUEL

06 73 53 18 53

lerouffillac@orange.fr

chateauxenfete.com/chateau-le-paluel



Auberge Les Dîmes

81

L'Auberge Les Dîmes est un bâtiment emblématique du riche passé d'Issigeac, ancien fief des évêques de Sarlat. Ici l'architecture témoigne de l'Histoire : guerre de Cent Ans, guerres de religions, mais aussi de prospérité et d'anciennes fêtes de village.

Niché dans un bâtiment du XIV^e siècle, adossé au mur d'enceinte du village, plus ancien encore, chaque étage permet de découvrir une époque importante de notre Histoire. La cave présente des vestiges des périodes antiques (III^e siècle), mérovingiennes (VI - VII^e siècle) et haut Moyen Âge (X^e siècle). Le rez-de-chaussée témoigne des échoppes du bas Moyen Âge. Au premier étage, des graffitis évoquent les sombres événements des guerres de religion. Enfin, la toiture périgourdine de 13 mètres est un exploit d'architecture locale.

+ D'INFOS



2 Grand Rue - 24560 ISSIGEAC

05 53 58 22 85

contact@lesdimes.com

chateauxenfete.com/auberge-les-dimes



* RETROUVEZ TOUTES LES INFOS DÉTAILLÉES DE CHAQUE CHÂTEAU PARTENAIRE EN SCANNANT SON QR CODE

Château de Biron

82

Mon histoire millénaire.
J'ai vu tant de choses en mes murs.
Aucune bataille n'a eu raison de ma grandeur.
5 sièges embrasèrent mes remparts au Moyen Âge !
Mais rien ne m'a empêché d'arriver jusqu'à vous.
Je ne suis pas un simple château... Mes origines remontent à des temps immémoriaux.
J'étais l'un des six duchés-prairies du royaume de France ! Duc, Gouverneur de Guyenne, du Languedoc, vice-roi de Navarre, Maréchaux ?
Ma famille accueillie ici de grands noms et des têtes couronnées.
Tel un phare, j'impose ma grandeur du Périgord à l'Agenais...
Mon nom était celui d'un destin glorieux que les hommes et les artistes façonnèrent à l'encre de la pierre, m'offrant une allure de géant !



+ D'INFOS



Le Bourg - 24540 BIRON

05 53 63 13 39

biron@semitour.com

chateauxenfete.com/chateau-de-biron

Château d'Eymet

83

Le château fort d'Eymet, inscrit aux Monuments historiques, a été construit au XIII^e siècle, avant la création de la bastide dans laquelle il a été intégré.

Le château a perdu la plus grande partie de ses courtines mais il reste d'imposants vestiges (rempart, échauguette d'angle, bretèche sur la porte, puissant donjon carré dit "tour Monseigneur" ou "tour des Anglais"), datant du XIII^e siècle.

Exposition dans le donjon avec projection de la visite virtuelle du donjon

Samedi 13 avril de 15h à 21h

Projection en plein air dans la cour du château avec le matériel et les ressources des Micro-Folies

Samedi 13 avril à partir de 18h30

Ronde de nuit

Samedi 13 avril à 21h



+ D'INFOS



16 avenue de la Bastide - 24500 EYMET

05 53 23 74 95

otpsp.tourisme@orange.fr

chateauxenfete.com/chateau-de-Eymet

DORDOGNE LIBRE

1944-2024
(80 ans)

Un nouveau regard sur l'information locale

Disponible partout, tout le temps, sur tous les supports !

www.dordognelibre.fr



CHÂTEAU
de BELET

L'alliance de l'histoire et de la technologie
pour redéfinir le luxe.



Ouvert au public durant Châteaux en Fête

Tous les jours

- Visites guidées du domaine avec les propriétaires

Tarif 7€ / pers. (gratuit enfant -10 ans)

Les vendredis et samedis

- Dégustation de vins de la région en compagnie de sommeliers

Tarif 12€ / pers. (réservation requise)

Renseignements et réservations

✉ info@chateaudebelet.com

🌐 chateaudebelet.com

402 route de Pierre Brune
24110 Saint Aquilin